

MSA 300.0, 300.0 C

STIHL



2 - 38 Інструкція з експлуатації
38 - 75 οδηγίες χρήσης
75 - 107 Uputstvo za upotrebu



Зміст

1	Вступ.....	2
2	Інформація до інструкції з експлуатації... 2	2
3	Огляд.....	3
4	Вказівки щодо безпеки.....	5
5	Підготувати мотопили до роботи.....	13
6	Зарядка акумулятора та світлодіоди.....	14
7	Активування та деактивування радіоінтерфейсу Bluetooth®.....	14
8	Збірка мотопили	14
9	Встановлення та відпускання гальма ланцюга.....	17
10	Встановлення та виймання акумулятора	17
11	Вмикання та вимикання мотопили.....	17
12	Перевірка мотопили та акумулятора.....	18
13	Робота із мотопилою.....	20
14	Після закінчення роботи.....	25
15	Транспортування.....	25
16	Зберігання.....	25
17	Чистка.....	26
18	Технічне обслуговування.....	27
19	Ремонт.....	28
20	Усунення неполадок.....	28
21	Технічні дані.....	30
22	Комбінації із направляючих шин та пильних ланцюгів.....	32
23	Комплектуючі та приладдя.....	32
24	Утилізація.....	32
25	Сертифікат відповідності нормам ЄС.....	33
26	Адреси.....	33
27	Загальні вказівки з техніки безпеки для електроінструментів.....	34

1 Вступ

Любі клієнти та клієнтки!

Ми раді, що Ви обрали компанію STIHL. Ми розробляємо то виробляємо нашу продукцію з найвищою якістю та у відповідності з потребами наших клієнтів. Так виникають товари, що мають високу надійність також при екстремальному навантаженні.

Компанія STIHL також гарантує найвищу якість сервісного обслуговування. Наші спеціалізовані дилери забезпечують компетентну консультацію та інструктаж, а також повне технічне обслуговування.

Компанія STIHL вважає своїм обов'язком дбайливо та відповідально використовувати природні ресурси. Це керівництво з використання допоможе вам надійно та без забруднення навколишнього середовища користи-

товувати ваш продукт STIHL впродовж його тривалого строку життя.

Ми вдячні Вам за Вашу довіру та бажаємо Вам задоволення від придбаного Вами продукту STIHL.



Dr. Nikolas Stihl

ВАЖЛИВО! ПЕРЕД ВИКОРИСТАННЯМ ПРОЧИТАТИ ТА ЗБЕРЕГТИ.

2 Інформація до інструкції з експлуатації**2.1 Чинні документи**

Діють місцеві правила техніки безпеки.

► Крім цієї інструкції з експлуатації необхідно прочитати, зрозуміти та зберегти такі документи:

- Інструкції з техніки безпеки для акумулятора STIHL AP
- Інструкція з експлуатації зарядних пристроїв STIHL AL 101, 301, 301-4, 500
- Інформацію щодо техніки безпеки для акумуляторів STIHL і виробів із вмонтованим акумулятором див. за посиланням: www.stihl.com/safety-data-sheets

Додаткову інформацію про STIHL connected, сумісні продукти та запитання, які часто ставлять, див. на www.connect.stihl.com або отримуйте в спеціалізованого дилера STIHL.

Мовний товарний знак та символ (логотип) Bluetooth® є зареєстрованими торговельними знаками та власністю Bluetooth SIG, Inc. Будь-яке використання компанією STIHL цього мовного знаку та символу здійснюється за ліцензією.

Акумулятори з  оснащені радіоінтерфейсом Bluetooth®. Необхідно виконувати місцеві обмеження використання (наприклад, у літаках або лікарнях).

2.2 Позначення попереджувальних індикацій у тексті



НЕБЕЗПЕКА

- Індикація вказує на небезпеку, яка може призвести до отримання тяжких травм або смерті.
 - ▶ Перелічені заходи можуть усунути можливість отримання тяжких травм або смерті.



ПОПЕРЕДЖЕННЯ

- Індикація вказує на небезпеку, яка може призвести до отримання тяжких травм або смерті.
 - ▶ Перелічені заходи можуть усунути можливість отримання тяжких травм або смерті.

ВКАЗІВКА

- Індикація вказує на небезпеку, яка може призвести до матеріальних збитків.
 - ▶ Перелічені заходи можуть усунути можливість матеріальних збитків.

2.3 Символи у тексті



Цей символ вказують на розділ у даній інструкції з експлуатації.

3 Огляд

3.1 Мотопила й акумулятор

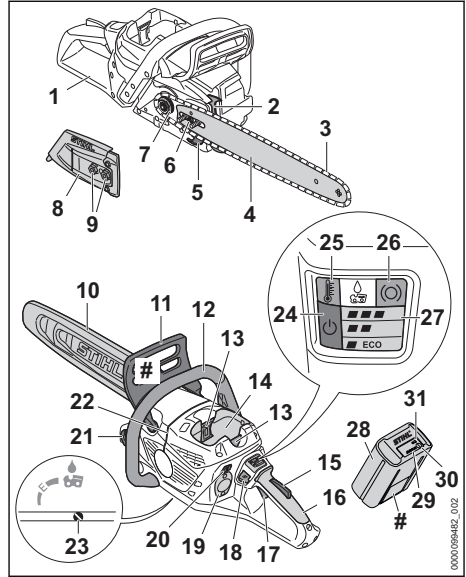

1 Задній захист руки

Задній захист руки захищає праву руку від контакту з відкинутим або порваним пильним ланцюгом.

2 Зубчатий упор

Зубчатий упор підпирає мотопилу на деревині під час роботи.

3 Пильний ланцюг

Пильний ланцюг ріже деревину.

4 Напрямна шина

Напрямна шина направляє пильний ланцюг.

5 Уловлювач ланцюга

Уловлювач ланцюга уловлює скинутий або розірваний пильний ланцюг.

6 Затискний гвинт

Затискний гвинт призначений для регулювання натягу ланцюга.

7 Зірочка ланцюга

Зірочка ланцюга приводить у дію пильний ланцюг.

8 Кришка зірочки ланцюга

Кришка зірочки ланцюга закриває зірочку та кріпить напрямну шину на мотопилі.

9 Гайки

Гайки кріплять кришку ланцюгової зірочки на мотопилі.

10 Захист ланцюга

Захист ланцюга захищає від контакту з пильним ланцюгом.

11 Передній захист руки

Передній захист руки захищає ліву руку від контакту з пильним ланцюгом, призначений для встановлення гальма ланцюга та приводиться в дію при зворотному ударі пильного ланцюга.

12 Трубчаста рукоятка

Трубчаста рукоятка призначена для тримання, напрямлення і перенесення мотопили.

13 Стопорний важіль

Сторонній важіль тримає акумулятор у гнізді акумулятора.

14 Гніздо акумулятора

Гніздо акумулятора вміщує акумулятор.

15 Стопор перемикального важеля

Сторпор перемикального важеля розблоковує перемикальний важіль.

16 Рукоятка керування

Рукоятка керування призначена для обслуговування, тримання та напрямлення мотопили.

17 Важіль перемикання

Перемикаючий важіль вмикає та вимикає мотопилу.

18 Розблокувальна кнопка

Розблокувальна кнопка призначена для ввімкнення мотопили.

19 Кришка¹

Кришка призначена для забезпечення місця для з'єднувача Smart Connector 2 A.

20 Натискна кнопка

Кнопка призначена для встановлення ступеня потужності.

21 Кришка масляного бака

Кришка масляного бака закриває масляний бак.

22 Планка для валки

За допомогою планки може контролюватися напрямок валки.

23 Регулювальний гвинт масляного насоса

Регулювальний гвинт масляного насоса призначений для регулювання подачі адгезивного масла пильного ланцюга.

24 Світлодіод «СТАН»

Світлодіод показує стан мотопили.

25 Світлодіод «ТЕМПЕРАТУРА»

Світлодіод показує, якщо мотопила занадто гаряча.

26 Світлодіод «ГАЛЬМО ЛАНЦЮГА»

Світлодіод показує, чи гальмо ланцюга приведено в дію.

27 Світлодіоди «СТУПІНЬ ПОТУЖНОСТІ»

Світлодіоди відображають встановлений ступінь потужності.

28 Акумулятор

Акумулятор забезпечує мотопилу електроенергією.

29 Світлодіоди

Світлодіоди показують стан зарядки акумулятора та несправності.

30 Натискна кнопка

Натискна кнопка активує світлодіоди на акумуляторі. Натискна кнопка активує та деактивує радіоінтерфейс Bluetooth® (якщо є).

31 Світлодіод «BLUETOOTH®» (лише для акумуляторів із )

Світлодіод показує активування та деактивування радіоінтерфейсу Bluetooth®.

Фірмова табличка з номером машини**3.2 Обладнання**

Мотопила залежно від ринку може мати таке обладнання:

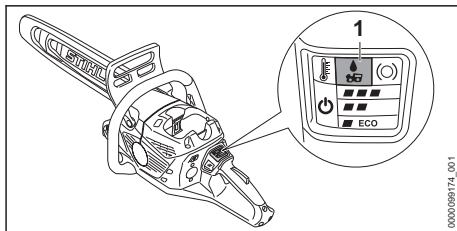

¹Кришка – це частина корпусу двигуна. Зняти кришку лише для установки Smart Connector 2 A і зберігати її в безпечному місці для подальшого переустановлення. Завжди використовувати мотопилу з кришкою або встановленим Smart Connector 2 A.

1 Світлодіод «АДГЕЗІЙНЕ МАСТИЛО ДЛЯ ПИЛЬНИХ ЛАНЦЮГІВ»

Світлодіод вказує на те, що адгезійне мастило для пильного ланцюга не закачується.

3.3 Символи

Символи можуть знаходитися на самій мотопилі та акумуляторі й означають таке:



Цей символ показує напрямок руху пильного ланцюга.



Для натягування пильного ланцюга повертати слід у цьому напрямку.



Цей символ позначає масляний бак для адгезійного мастила пильного ланцюга.



Це символ регульовального гвинта масляного насоса та подачі адгезійного масла пильного ланцюга.



У цьому напрямку активується або відпускається гальмо ланцюга.



Це символ розблокувальної кнопки.



Натиснути кнопку, щоб налаштувати ступінь потужності.



Очистити повітряний фільтр спеціальним засобом для очищення або іншим мийним засобом STIHL і змити водою.



1 світлодіод горить червоним. Акумулятор занадто гарячий або холодний.



4 світлодіоди блимають червоним. Акумулятор несправний.



Довжина направляючої шини, яка дозволяється для використання.



Гарантований рівень потужності звуку згідно з Директивою 2000/14/EG у дБ(А) з метою зробити шумові забруднення продуктами порівнюваними.



Акумулятор має радіоінтерфейс Bluetooth® та може бути з'єднаний із додатком STIHL.



Дані поряд із цим символом вказують на енергоємність акумулятора згідно із специфікацією виробника елемента. Енергоємність для використання нижча.



Не утилізувати продукт разом із домашнім сміттям.

4 Вказівки щодо безпеки

4.1 Попереджувальні символи

Попереджувальні символи на мотопилі або акумуляторі означають таке:



Дотримуйтесь правил техніки безпеки та вживайте відповідних заходів.



Слід прочитати, розібратися та зберегти інструкцію з експлуатації.



Носити захисні окуляри, захист для слуху та захисний шолом.



Мотопилу тримати обома руками.



Дотримуватись інструкцій щодо безпеки при віддачі та виконувати відповідні заходи.



Виймати акумулятор під час перерв у роботі, транспортування, зберігання, технічного обслуговування або ремонту.



Захищати акумулятор від спеки та вогню.



Акумулятор не занурювати в рідину.

4.2 Використання згідно з призначенням

Мотопила STIHL MSA 300.0 або MSA 300.0 C слугує для пиляння деревини та для зрізання гілок і валки дерев із маленьким та середнім діаметром стовбура, а також для догляду за деревами у зоні біля будинку.

Мотопилу можна використовувати під час дощу.

Живлення мотопили здійснюється від акумулятора STIHL AP.

При необхідності роботи на безпечному ристуванні мотопилу дозволяється використовувати лише з безпосередньо встановленим у неї акумулятором STIHL AP.

Акумулятор з **C** дозволяє разом із додатком STIHL персоналізацію та передачу інформації на акумулятор на базі технології Bluetooth®.

▲ ПОПЕРЕДЖЕННЯ

- Акумулятори, що не дозволені компанією STIHL для цієї мотопили, можуть спричинити пожежу або вибух. Це може призвести до травмування чи смерті людей, а також до матеріальних збитків.
 - ▶ Мотопилу використовувати із акумулятором STIHL AP.
- Якщо мотопила або акумулятор використовуються не за призначенням, то можуть бути поранені або вбиті люди, а також можливі матеріальні збитки.
 - ▶ Використовувати мотопилу так, як це описано в інструкції з експлуатації.
 - ▶ Використовуйте акумулятор, як це описано в цій інструкції з експлуатації, у додатку STIHL і на вебсторінках www.connect.stihl.com.

4.3 Вимоги до користувача

▲ ПОПЕРЕДЖЕННЯ

- Користувачі, які не отримали інструктаж, не можуть розпізнати та оцінити небезпеки, пов'язані із мотопилою та акумулятором. Користувач або інші люди можуть бути тяжко поранені або вбиті.
 - ▶ Прочитати, розібрати та зберегти інструкцію з експлуатації.
- ▶ Якщо мотопила або акумулятор передається іншій особі: передавайте також інструкцію з використання.
- ▶ Переконайтесь, що користувач виконує наступні вимоги:
 - Користувач не втомлений.
 - Користувач фізично та психічно спроможний обслуговувати мотопилу та акумулятора та працювати з ними. Якщо фізичний, сенсорний або психічний стан користувача обмежує можливості роботи, значить користувач може працювати із даним пристроєм лише під контролем або згідно вказівки відповідальної особи.
 - Користувач може розпізнати або оцінити небезпеки, пов'язані із мотопилою та акумулятором.
 - Користувач повнолітній або проходить навчання відповідно до національних вимог під наглядом інструктора.

нальних вимог під наглядом інструктора.

- Перш ніж користувач працюватиме із мотопилою вперше, він отримав інструктаж спеціалізованого дилера STIHL або компетентної людини.
- Користувач не знаходиться під дією алкоголю, медикаментів або наркотиків.
- ▶ Якщо користувач вперше працює з мотопилою: потренувати пиляння круглої деревини на козлах для пиляння або підставці.
- ▶ У разі будь-яких запитань: Звернутись до спеціалізованого дилера STIHL.

4.4 Одяг, взуття та прикраси

▲ ПОПЕРЕДЖЕННЯ

- Під час роботи довге волосся може потрапити в мотопилу. Можливі тяжкі травми користувача.
 - ▶ Довге волосся підв'яжіть або збирайте так, щоб воно було вище плечей.
- Під час роботи на високій швидкості можуть підкидатись предмети. Можливі травми користувача.
 - ▶ Носіть захисні окуляри, які щільно прилягають. Відповідні захисні окуляри перевірені згідно норми EN 166 а також згідно національних нормам та продаються із відповідною позначкою.
- ▶ Компанія STIHL рекомендує носити захист для обличчя.
- ▶ Носити верхній одяг, який щільно прилягає до тіла і має довгі рукави.
- Під час роботи утворюється шум. Шум може призвести до погіршення слуху.
 - ▶ Носити захист для слуху.



- Предмети, що падають зверху, можуть призвести до травм голови.
 - ▶ Якщо під час роботи зверху можуть падати предмети: носити захисний шолом.
- Під час роботи може підійматися пил і виникати чад. Вдихання пилу й чаду може зашкодити здоров'ю та викликати алергічні реакції.
 - ▶ У разі підняття пилу та створення чаду: носити захисну маску для дихання.
- Невідповідний одяг може зачепитись за деревину, зарості та потрапити в мотопилу.

Можливі тяжкі травми користувача, який не працює у відповідному одязі.

- ▶ Носіть одяг, який щільно прилягає.
- ▶ Зніміть шарфи та прикраси.
- Під час роботи користувач може доторкнутися до пильного ланцюга, що обертається. Можливі тяжкі травми користувача.
 - ▶ Носити довгі штани із захистом від порізів.
- Під час роботи користувач може порізатися о деревину. Під час очищення або технічного обслуговування користувач може торкнутися пильного ланцюга. Можливі травми користувача.
 - ▶ Працювати в рукавицях із міцного матеріалу.
- Користувач, який носить непридатне взуття, може посковзнутися. Користувач може порізатися, якщо доторкнеться до ланцюга мотопили, який обертається. Можливі травми користувача.
 - ▶ Носити чоботи для роботи з мотопилою, які мають захист від порізів.

4.5 Робоча область та оточення

4.5.1 Мотопила

▲ ПОПЕРЕДЖЕННЯ

- Особи, що не приймають участь у роботі, діти та тварини можуть не розпізнати та не оцінити небезпеки від мотопили та предметів, що підкидаються. Особи, що не приймають участь у роботі, діти та тварини можуть отримати тяжкі травми, також можливі матеріальні збитки.
 - ▶ Осіб, що не приймають участь у роботі, дітей та тварин тримати на відстані від робочої зони.
 - ▶ Не залишати мотопилу без догляду.
 - ▶ Прийняти необхідні заходи для виключення можливості гри дітей з мотопилою.
- Електричні компоненти мотопили можуть викликати іскри. Іскри у легко займистому та вибухонебезпечному середовищі можуть викликати пожежу або вибух. Можуть бути поранені або вбиті люди, а також можливі матеріальні збитки.
 - ▶ Не експлуатувати у легкозаймистому або вибухонебезпечному середовищі.

4.5.2 Акумулятор

▲ ПОПЕРЕДЖЕННЯ

- Сторонні особи, діти та тварини можуть не розпізнати й не оцінити небезпеки від аку-

мулятора. Сторонні люди, діти та тварини можуть отримати тяжкі травми.

- ▶ Сторонні особи, діти та тварини повинні бути на відстані від робочої зони.
- ▶ Не залишати акумулятор без нагляду.
- ▶ Ужити необхідних заходів, щоб діти не гралися з акумулятором.
- Акумулятор не захищений від усіх впливів довкілля. Якщо на акумулятор впливають певні чинники довкілля, акумулятор може зайнятися, вибухнути чи пошкодитися без можливості ремонту. Можливе тяжке травмування людей та виникнення матеріальних збитків.



- ▶ Захищати акумулятор від спеки та вогню.
- ▶ Акумулятор не кидати у вогонь.



- ▶ Не заряджати, не використовувати та не зберігати акумулятор за межами вказаних температурних діапазонів,  21.5.
- ▶ Акумулятор не занурювати в рідину.
- ▶ Акумулятор тримати на відстані від металевих дрібних предметів.
- ▶ Не піддавати акумулятор дії високого тиску.
- ▶ Не піддавати акумулятор впливу мікрохвиль.
- ▶ Захищати акумулятор від впливу хімікалій і солей.

4.6 Безпечний стан

4.6.1 Мотопила

Мотопила знаходиться у безпечному стані, коли виконуються такі умови:

- Мотопила не пошкоджена.
- Мотопила чиста.
- Уловлювач ланцюга пошкоджено.
- Гальмо ланцюга працює.
- Елементи керування працюють та не змінені.
- Змащення ланцюга працює.
- Глибина слідів припрацювання не перевищує 0,5 мм.
- Встановлена одна з комбінацій напрямної шини та пильного ланцюга, зазначених у цій інструкції з використання.
- Напрямна шина та пильний ланцюг правильно встановлені.
- Пильний ланцюг правильно натягнутий.
- Змонтоване лише оригінальне приладдя STIHL, призначене для даної мотопили.

- Приладдя правильно встановлено.
- Замок масляного баку закритий.

▲ ПОПЕРЕДЖЕННЯ

- Якщо пристрій перебуває в небезпечному стані, компоненти не функціонуватимуть належним чином, а захисні пристрої не спрацювуватимуть. Можливі тяжкі травми або смерть людей.
 - ▶ Працювати з непошкодженою мотопилою.
 - ▶ Якщо мотопила забруднилася: очистити мотопилу.
 - ▶ Працювати з непошкодженим уловлювачем ланцюга.
 - ▶ Не вносити зміни в конструкцію мотопили. Виняток: встановлення однієї з комбінацій напрямної шини та пильного ланцюга, зазначених у цій інструкції з використання.
 - ▶ Якщо елементи керування не діють: не працювати з мотопилою.
 - ▶ Для даної мотопили монтувати лише оригінальне приладдя STIHL.
 - ▶ Напрямна шина та пильний ланцюг встановлені, як описано у цій інструкції з експлуатації.
 - ▶ Встановлювати приладдя так, як описано в цій інструкції або в інструкції з експлуатації приладдя.
 - ▶ У отвори мотопили не засовувати предмети.
 - ▶ Закрити замок масляного баку.
 - ▶ Замінити зношені та непридатні для читання таблички з вказівками.
 - ▶ У разі будь-яких запитань звертатися до спеціалізованого дилера STIHL.

4.6.2 Направляюча шина

Мотопила знаходиться у безпечному стані, коли виконуються наступні умови:

- Направляюча шина не пошкоджена.
- Направляюча шина не деформована.
- Паз має мінімальну глибину або глибший,  21.3.
- Стінки паза вільні від задирок.
- Паз не звужений та не розтягнутий.

▲ ПОПЕРЕДЖЕННЯ

- Якщо направляюча шина знаходиться не у безпечному для роботи стані, вона більше не може правильно направляти пильний ланцюг. Пильний ланцюг, що обертається, може зіскочити з направляючої шини. Люди можуть бути тяжко поранені або вбиті.

- ▶ Працювати із не пошкодженою направляючою шиною.
- ▶ Якщо глибина пазу менше ніж мінімальна глибина пазу: направляючу шину замінити.
- ▶ Направляючу шину чистити від задирок раз на тиждень.
- ▶ Якщо щось незрозуміло: слід звернутися до спеціалізованого дилера STIHL.

4.6.3 Пильний ланцюг

Пильний ланцюг знаходиться у безпечному стані, коли виконуються наступні умови:

- Пильний ланцюг не пошкоджений.
- Пильний ланцюг правильно заточений.
- Відмітки зношення на ріжучих зубах видні.

▲ ПОПЕРЕДЖЕННЯ

- У не безпечному стані комплектуючі більше не можуть правильно функціонувати та система безпеки не спрацює. Люди можуть бути тяжко поранені або вбиті.
 - ▶ Працювати із не пошкодженим пильним ланцюгом.
 - ▶ Пильний ланцюг правильно погострити.
 - ▶ У разі будь-яких запитань: Звернутись до спеціалізованого дилера STIHL.

4.6.4 Акумулятор

Акумулятор знаходиться в безпечному для експлуатації стані, якщо виконуються наступні умови:

- Акумулятор не пошкоджений.
- Акумулятор чистий і сухий.
- Акумулятор працює та не змінений.

▲ ПОПЕРЕДЖЕННЯ

- Якщо акумулятор перебуває не в безпечному для експлуатації стані, він більше не може надійно працювати. Існує ризик травмування.
 - ▶ Робота з непошкодженим та справним акумулятором.
 - ▶ Не заряджати пошкоджений або несправний акумулятор.
 - ▶ Якщо акумулятор забруднений: акумулятор почистити.
 - ▶ Якщо акумулятор мокрий або вологий: акумулятор залишити просохнути,  21.6.
 - ▶ Не вносити зміни в акумулятор.
 - ▶ Сторонні предмети не встромляти в отвори акумулятора.
 - ▶ Електричні контакти акумулятора не поєднувати з металевими предметами та не замикати.

- ▶ Акумулятор не відкривати.
- ▶ Замінити зношені та непридатні для читання таблички з вказівками.
- Із пошкодженого акумулятора може виходити рідина. Якщо рідина контактує з шкірою або очима, то можливо подразнення шкіри або очей.
 - ▶ Уникати контакту з рідиною.
 - ▶ У разі контакту з шкірою: промити відповідні місця шкіри великою кількістю води з милом.
 - ▶ У разі контакту з очима: промивати очі не менше 15 хвилин водою та звернутись до лікаря.
- Пошкоджений або несправний акумулятор може мати незвичний запах, диміти або горіти. Це може призвести до травмування чи смерті людей, а також до матеріальних збитків.
 - ▶ Якщо акумулятор незвично пахне або димить: акумулятор не використовувати та тримати на відстані від займистих матеріалів.
 - ▶ Якщо акумулятор горить: спробувати погасити акумулятор вогнегасником або водою.

4.7 Робота

4.7.1 Пиляння

▲ ПОПЕРЕДЖЕННЯ

- При відсутності людей за межами робочої зони, які можуть почути прохання про допомогу, можливо, що ніхто не зможе допомогти у екстремому випадку.
 - ▶ Забезпечте, щоб люди за межами робочої зони могли почути виклик на допомогу.
- У певних ситуаціях користувач більше не може працювати концентровано. Користувач може втратити контроль на мотопилою, спіткнутися, впасти та бути тяжко поранений.
 - ▶ Працювати спокійно та розважливо.
 - ▶ Якщо освітлення та умови безпеки погані: Не працювати з мотопилою.
 - ▶ Мотопилу обслуговувати наодинці.
 - ▶ Не працювати вище плечей.
 - ▶ Звертати увагу на перешкоди.
 - ▶ Працювати стоячи на землі та тримати рівновагу. При необхідності роботи на висоті або використанні мотопили з живленням за допомогою сполучного проводу: використовувати підйомну робочу платформу.
- ▶ У разі відчуття втоми: зробіть перерву в роботі.
- Пильний ланцюг, що обертається, може порізати користувача. Користувач може отримати тяжкі поранення.
 - ▶ Не торкатись пильного ланцюга, що обертається.
 - ▶ Якщо пильний ланцюг заблокований якимось предметом: Мотопилу вимкнути, встановити гальмо ланцюга та вийняти акумулятор. Лише після цього витягнути сторонній предмет.
- При роботі пильний ланцюг нагрівається та розширюється. Якщо пильний ланцюг не достатньо змащується та додатково натягується, він може зіскочити із направляючої шини на порватись. Люди можуть бути тяжко травмовані, також можливі матеріальні збитки.
 - ▶ Використовувати адгезійне мастило для пильних ланцюгів.
 - ▶ Під час роботи слід регулярно перевіряти рівень масла у масляному баку. Перш, ніж на ланцюг буде нанесено адгезійне мастило для пильного ланцюга: Заправити адгезійне мастило для пильного ланцюга.
 - ▶ Під час роботи слід регулярно перевіряти натягування ланцюга. Якщо натягування пильного ланцюга занадто низьке: натягнути пильний ланцюг.
- Якщо під час роботи мотопили є незвичайні відхилення, то мотопила може бути в небезпечному стані. Люди можуть бути тяжко травмовані, також можливі матеріальні збитки.
 - ▶ Закінчити роботу, вийняти акумулятор та звернутись до спеціалізованого дилера STIHL.
- Під час роботи через мотопилу можуть виникати вібрації.
 - ▶ Носити рукавиці.
 - ▶ Робити паузи у роботі.
 - ▶ У разі симптомів порушення кровообігу: зверніться до лікаря.
- Якщо пильний ланцюг потрапляє на твердий предмет, можуть виникнути іскри. Іскри можуть викликати у легко займистому оточенні пожежу. Можуть бути поранені або вбиті люди, а також можливі матеріальні збитки.
 - ▶ Не працювати у легко займистому оточенні.
- Коли відпускається перемикаючий важіль, пильний ланцюг ще короткий проміжок часу обертається далі. Пильний ланцюг, який

рухається, може поранити людей. Люди можуть бути тяжко травмовані.

- ▶ Почекати, поки пильний ланцюг більше не буде рухатись.

▲ ПОПЕРЕДЖЕННЯ

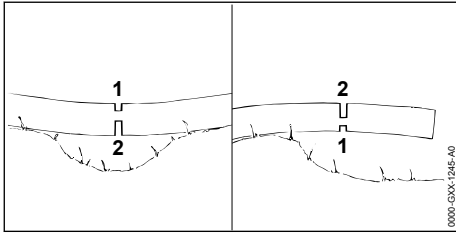

- Якщо пиляється деревина, що знаходиться під напругою, направляюча шина може бути защемлена. Користувач може втратити контроль на мотопилу та бути тяжко поранений.
 - ▶ Спочатку зробити компенсаційний підпил на напірній стороні (1), потім поздовжній підпил на стороні розтягування (2).

▲ НЕБЕЗПЕКА

- Якщо роботи виконуються в оточенні електричних ліній, можливий контакт мотопили з проводами під напругою. Користувач може бути травмований або вбитий.
 - ▶ Не слід працювати в оточенні електропровідних кабелів.

4.7.2 Обрізання гілок

▲ ПОПЕРЕДЖЕННЯ

- Якщо на дереві, яке валиться, гілки обрізуються спочатку на нижній стороні, дерево тоді більше не може підпиратись гілками об землю. Під час роботи дерево може рухатись. Люди можуть бути тяжко поранені або вбиті.
 - ▶ Більше великі гілки спилювати на нижній стороні лише тоді, коли дерево заторцюване.
 - ▶ Не працювати, стоячи на стовбурі
- Під час спилювання гілок відрізнена гілка може впасти вниз. Користувач може спіткнутися, впасти та отримати важкі травми.
 - ▶ Дерево від основи стовбура у напрямку крони звільнити від гілок.

4.7.3 Валка

▲ ПОПЕРЕДЖЕННЯ

- Не треновані люди можуть не оцінити небезпеки пов'язані з валкою дерева. Це

може призвести до травмування чи смерті людей, а також до матеріальних збитків.

- ▶ Користувачеві необхідні відповідні знання в галузі техніки й досвід виконання звальювальних робіт.
- ▶ Якщо щось незрозуміло, викликати досвідченого фахівця для допомоги й визначення відповідної техніки валки.
- Під час валки дерево та гілки можуть впасти на людей або предмети. Чим більше падаючі частини, тим вищий ризик отримання тяжких травм або загибелі людей. Можливі матеріальні збитки.
 - ▶ Напрямок валки встановити таким чином, щоб область, у якій валиться дерево, була вільна.
 - ▶ Особи, які не беруть участь у роботі, діти та тварини повинні триматися на відстані 2,5 м від робочої зони.
 - ▶ Опущені або сухі гілки перед валкою прибрати з крони дерева.
 - ▶ Якщо опущені або сухі гілки не вдається прибрати з крони дерева: зверніться до досвідченого фахівця для допомоги й визначення відповідної техніки валки.
 - ▶ Спостерігати за короною дерева й кронами дерев, що знаходяться поблизу та уникати гілок, що падають.
- Коли дерево падає, воно може зламатися в стовбурі або відкинутися назад у напрямку користувача. Користувач може тяжко травмуватися або загинути.
 - ▶ Шлях відступу планувати збоку за деревом.
 - ▶ Відійти назад на шлях відступу та спостерігати за деревом, що падає.
 - ▶ Не відходити назад у сторону схилу.
- Перешкоди в робочій зоні та на шляху відступу можуть завадити користувачеві. Користувач може спіткнутися та впасти. Користувач може тяжко травмуватися або загинути.
 - ▶ Прибрати перешкоди з робочої зони та шляху відступу.
- Якщо недопил, запобіжний недопил або недопиленна частина стовбура підпилюються або занадто рано розпилюються, більше не може дотримуватися напрямку валки або дерево може впасти занадто рано. Це може призвести до травмування чи смерті людей, а також до матеріальних збитків.
 - ▶ Недопил не підпилювати та не розпилювати.
 - ▶ Недопил для безпеки або недопилену частину стовбура розпилювати в останню чергу.

- ▶ Якщо дерево починає падати занадто рано: припинити основний пропил та відійти на шлях відступу.
- Якщо пильний ланцюг, що обертається, в області верхньої чверті верхівки напрямної шини потрапляє на твердий клин для рубки дерева та швидко гальмується, можлива віддача. Можливі тяжкі травми або смерть людей.
 - ▶ Використовувати клини для рубки дерев з алюмінію або полімеру.
- Якщо дерево не повністю падає на землю або зависає в іншому дереві, користувач більше не може контролювати напрямок валки.
 - ▶ Валку припинити та дерево потягнути до землі за допомогою тросової лебідки або відповідного транспортного засобу.

4.8 Реакційні сили

4.8.1 Віддача

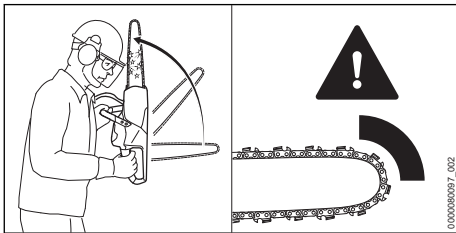

Віддача може виникнути внаслідок таких причин:

- Пильний ланцюг, що обертається, в області верхньої чверті верхівки напрямної шини потрапляє на твердий предмет та швидко гальмується.
- Пильний ланцюг, що обертається, захищений на верхівці напрямної шини.

Гальмо ланцюга може не запобігти зворотній віддачі.

▲ ПОПЕРЕДЖЕННЯ

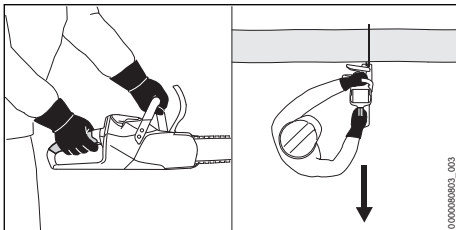

- Якщо виникає зворотна віддача, мотопила може підкидатися в напрямку користувача. Користувач може втратити контроль над

мотопилою та тяжко травмуватись або бути вбитий.

- ▶ Мотопилу тримати обома руками.
- ▶ Тіло тримати поза зоною максимального кута повороту мотопили.
- ▶ Працюйте таким чином, як це описано в цій інструкції з експлуатації.
- ▶ Не працювати лише областю навколо верхньої чверті верхівки напрямної шини.
- ▶ Працювати з правильно заточеним та натягнутим пильним ланцюгом.
- ▶ Використовувати пильний ланцюг із зниженою віддачею.
- ▶ Використовувати напрямну шину з маленькою головкою шини.
- ▶ Пиляти на повному газі.

4.8.2 Втягування

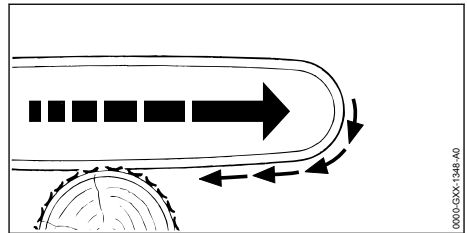

Якщо робота виконується нижньою стороною направляючої шини, мотопила відтягується від користувача.

▲ ПОПЕРЕДЖЕННЯ

- Якщо пильний ланцюг, що обертається, потрапляє на твердий предмет та швидко гальмується, мотопила може зенацька дуже сильно потягнутись від користувача. Користувач може втратити контроль над мотопилою та тяжко травмуватись або бути вбитий.
 - ▶ Мотопилу тримати обома руками.
 - ▶ Працювати таким чином, як це описано у даній інструкції з експлуатації.
 - ▶ Направляючу шину вести у розрізі прямо.
 - ▶ Правильно встановлювати зубчатий упор.
 - ▶ Пиляти на повному газі.

4.8.3 Віддача

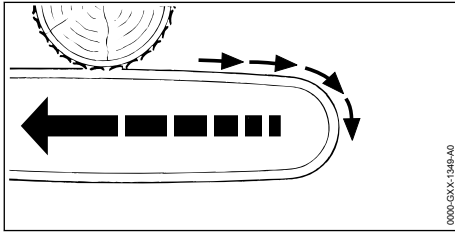

Якщо робота виконується верхньою стороною направляючої шини, мотопила штовхається у напрямку користувача.

▲ ПОПЕРЕДЖЕННЯ

- Якщо пильний ланцюг, що обертається, потрапляє на твердий предмет та швидко гальмується, мотопила може зенацька дуже сильно штовхнутись до користувача. Користувач може втратити контроль над мотопилою та тяжко травмуватись або бути вбитий.
 - ▶ Мотопилу тримати обома руками.
 - ▶ Працювати таким чином, як це описано у даній інструкції з експлуатації.
 - ▶ Направляючу шину вести у розрізі прямо.
 - ▶ Пилити на повному газі.

4.9 Транспортування

4.9.1 Мотопила

▲ ПОПЕРЕДЖЕННЯ

- Під час транспортування мотопила може перекинутись або рухатись. Люди можуть бути травмовані, також можливі матеріальні збитки.



- ▶ Вийняти акумулятор.

- ▶ Привести у дію гальмо ланцюга.
- ▶ Захист ланцюга таким чином одягти на направляючу шину, щоб він покривав всю направляючу шину
- ▶ Зафіксуйте мотопилу ременями для транспортування, іншими ременями або сіткою так, щоб вона не перекинулась і не рухалась.

4.9.2 Акумулятор

▲ ПОПЕРЕДЖЕННЯ

- Акумулятор не захищений від усіх впливів довкілля. Якщо акумулятор підлягає певним

впливам навколишнього середовища, акумулятор може бути пошкоджено, а також можливі матеріальні збитки.

- ▶ Не транспортувати пошкоджений акумулятор.
- Під час транспортування акумулятор може перевертатися та рухатися. Можливе травмування людей та виникнення матеріальних збитків.
 - ▶ Акумулятор запакувати в упаковці таким чином, щоб він не міг перевернутися та рухатися.
 - ▶ Закріпити упаковку так, щоб вона не рухалася.

4.10 Зберігання

4.10.1 Мотопила

▲ ПОПЕРЕДЖЕННЯ

- Діти не можуть розпізнати та оцінити небезпеку від мотопили. Діти можуть бути тяжко травмовані



- ▶ Вийняти акумулятор.

- ▶ Привести у дію гальмо ланцюга.
- ▶ Захист ланцюга таким чином одягти на направляючу шину, щоб він покривав всю направляючу шину
- ▶ Мотопилу зберігати поза зоною доступу дітей.
- Електричні контакти мотопили та металеві комплектуючі під впливом вологи можуть роз'їдатись корозією. Мотопила може бути пошкоджена.



- ▶ Вийняти акумулятор.

- ▶ Мотопилу зберігати у чистому та сухому стані.

4.10.2 Акумулятор

▲ ПОПЕРЕДЖЕННЯ

- Діти можуть не розпізнати та не оцінити небезпеку від акумулятора. Діти можуть отримати тяжкі травми.
 - ▶ Зберігайте акумулятор у недоступному для дітей місці.
- Акумулятор не захищений від усіх впливів довкілля. Якщо акумулятор підлягає впливу певних факторів довкілля, він може пошкодитись без можливості ремонту.

- ▶ Зберігати акумулятор у чистому та сухому стані.
- ▶ Зберігати акумулятор у закритому приміщенні.
- ▶ Акумулятор зберігати окремо від мотопили.
- ▶ Якщо акумулятор зберігається в зарядному пристрої: вийміть штепсельну вилку з розетки та зберігайте акумулятор із рівнем заряду від 40 % до 60 % (2 зелені світлодіоди).
- ▶ Не зберігати акумулятор за межами вказаних температурних діапазонів, **■** 21.5.

4.11 Очищення, технічне обслуговування та ремонт

▲ ПОПЕРЕДЖЕННЯ

- Якщо акумулятор встановлено під час очищення, технічного обслуговування або ремонту, мотопила може ненавмисно ввімкнутись. Можливе тяжке травмування людей та виникнення матеріальних збитків.



- ▶ Вийняти акумулятор.

- ▶ Привести в дію гальмо ланцюга.
- Агресивні засоби для очищення, миття струменем води або гострі предмети можуть пошкодити мотопилу, напрямну шину, пильний ланцюг і акумулятор. Якщо мотопила, направляюча шина, пильний ланцюг або акумулятор не правильно очищати, то комплектуючі більше не можуть правильно функціонувати та система безпеки не спрацює. Існує ризик травмування.
 - ▶ Мотопилу, направляючу шину, пильний ланцюг та акумулятор чистити так, як це описано у даній інструкції з експлуатації.
- Якщо мотопила, направляюча шина, пильний ланцюг та акумулятор не обслуговувати й не ремонтувати належним чином, то комплектуючі більше не можуть правильно функціонувати та система безпеки не спрацює. Можливі тяжкі травми або смерть людей.
 - ▶ Мотопилу й акумулятор не обслуговувати та не ремонтувати самостійно.
 - ▶ Якщо мотопила або акумулятор потребують технічного обслуговування або ремонту: звернутися до спеціалізованого дилера STIHL.

- ▶ Пильний ланцюг та напрямну шину обслуговувати та ремонтувати, як описано в цій інструкції з експлуатації.
- Під час очищення або ремонту пильного ланцюга користувач може порізатись гострими ріжучими зубцями. Можливі травми користувача.
 - ▶ Працювати в рукавицях із міцного матеріалу.

5 Підготувати мотопили до роботи

5.1 Підготувати мотопилу до роботи

Перед початком роботи завжди необхідно виконати такі дії:

- ▶ Переконайтеся, що такі комплектуючі знаходяться в безпечному стані:
 - Мотопила, **■** 4.6.1.
 - Напрямна шина, **■** 4.6.2.
 - Пильний ланцюг, **■** 4.6.3.
 - Акумулятор, **■** 4.6.4.
- ▶ Перевірте акумулятор, **■** 12.7.
- ▶ Акумулятор повністю зарядити так, як це описано в інструкції з експлуатації зарядних пристроїв STIHL AL 101, 301, 301-4, 500.
- ▶ Мотопилу почистити, **■** 17.1.
- ▶ Встановити напрямну шину та пильний ланцюг, **■** 8.1.1.
- ▶ Натягнути пильний ланцюг, **■** 8.2.
- ▶ Заправити адгезійне мастило для пильного ланцюга, **■** 8.3.
- ▶ Перевірити гальмо ланцюга, **■** 12.4.
- ▶ Перевірити елементи системи керування, **■** 12.5.
- ▶ Перевірити змащення ланцюга, **■** 12.6.
- ▶ Якщо ці операції неможливо виконати: Не використовувати мотопилу та звернутись до спеціалізованого дилера STIHL.

5.2 Підключення акумулятора з радіоінтерфейсом Bluetooth® до додатка STIHL

- ▶ Активувати радіоінтерфейс Bluetooth® на мобільному кінцевому пристрої.
- ▶ Активуйте радіоінтерфейс Bluetooth® на акумуляторі, **■** 7.1.
- ▶ Завантажити STIHL із бібліотеки програм мобільного кінцевого приладу та створити акаунт.
- ▶ Відкрити додаток STIHL та увійти в систему.
- ▶ Додати акумулятор у додаток STIHL та виконати вказівки на екрані.

Контакту та іншу інформацію див. на <https://support.stihl.com> або шукайте в додатку STIHL.

Доступність додатка STIHL залежить від марки.

6 Зарядка акумулятора та світлодіоди

6.1 Зарядження акумулятора

Час зарядження залежить від різних факторів впливу, наприклад, від температури акумулятора або температури довкілля. Для оптимальної роботи дотримуватися рекомендованих діапазонів температури,  21.6. Фактичний час зарядки може відрізнятися від вказаного часу зарядки. Час зарядження зазначений на www.stihl.com/charging-times.

- ▶ Акумулятор зарядити таким чином, як це описано в інструкції з експлуатації зарядних пристроїв STIHL AL 101, 301, 301-4, 500.

6.2 Відображення рівня заряду

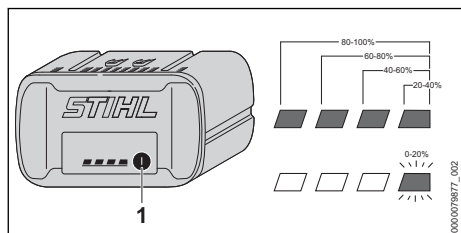

- ▶ Натиснути кнопку (1). Світлодіоди горять зеленим близько 5 секунд та показують стан зарядки.
- ▶ Якщо правий зелений світлодіод миготить: зарядити акумулятор.

6.3 Світлодіоди на акумуляторі

Світлодіоди можуть відображати стан зарядки або неполадки акумулятора. Світлодіоди можуть горіти або блимати зеленим або червоним.

Якщо світлодіоди горять або блимають зеленим, відображається стан зарядки.

- ▶ Якщо світлодіоди горять або блимають червоним: слід усунути несправності,  20.1. Несправність у мотопилі або акумуляторі.

7 Активування та деактивування радіоінтерфейсу Bluetooth®

7.1 Активування радіоінтерфейсу Bluetooth®

- ▶ Якщо акумулятор має радіоінтерфейс Bluetooth®: натисніть кнопку та тримайте її натиснутою, доки світлодіод «BLUETOOTH®» біля значка  світитиметься блакитним протягом 3 секунд. Радіоінтерфейс Bluetooth® на акумуляторі активований.

7.2 Деактивування радіоінтерфейсу Bluetooth®

- ▶ Якщо акумулятор має радіоінтерфейс Bluetooth®: натисніть кнопку та тримайте її натиснутою, доки світлодіод «BLUETOOTH®» біля значка  не блимне блакитним шість разів. Радіоінтерфейс Bluetooth® на акумуляторі деактивований.

8 Збірка мотопили

8.1 Монтаж та демонтаж направляючої шини та пильного ланцюга

8.1.1 Монтаж прямої шини та пильного ланцюга

Комбінації прямої шини та пильного ланцюга, які підходять до зірочки та дозволяється встановлювати, зазначені в технічних даних,  22.1.

- ▶ Вимкнути мотопилу, установити гальмо ланцюга та вийняти акумулятор.

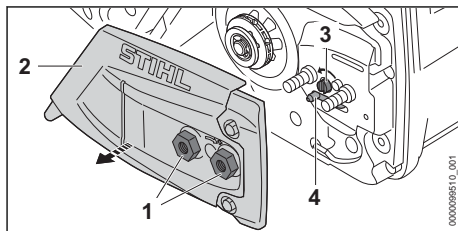

- ▶ Повертати гайки (1) проти годинникової стрілки, доки не можна буде зняти кришку зірочки ланцюга (2).
- ▶ Зняти кришку зірочки (2).

- ▶ Стяжний гвинт (3) повертати проти годинникової стрілки доти, поки натяжний шибер (4) не буде торкатись корпусу зліва.

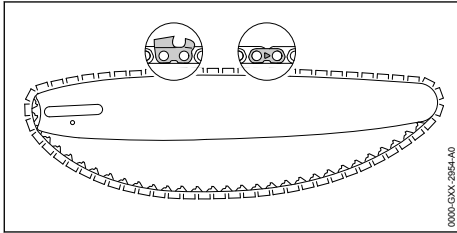

- ▶ Покласти пильний ланцюг у канавку напрямної шини так, щоб стрілки на з'єднувальних кільцях пильного ланцюга на верхньому боці показували в напрямку руху.

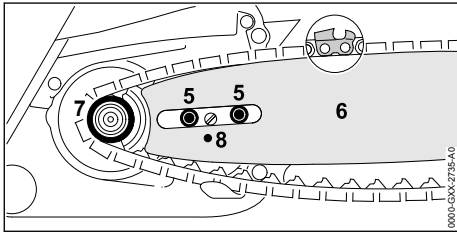

- ▶ Напряму шину з пильним ланцюгом встановити на мотопилу так, щоб виконувалися такі умови:
 - Ведучі ланки пильного ланцюга сидять на зубцях ланцюгової зірочки (7).
 - Гвинти з буртиками (5) знаходяться в подовженому отворі напрямної шини (6).
 - Цапфа натяжного шибера (4) знаходиться в отворі (8) напрямної шини (6).

Положення напрямної шини (6) не має значення. Вибитий на напрямній шині текст (6) може бути також догори ногами.

- ▶ Відпустити гальмо ланцюга.

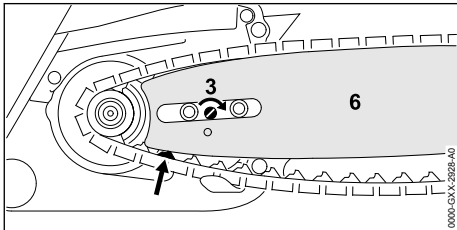

- ▶ Повертати затискний гвинт (3) за годинниковою стрілкою доти, поки пильний ланцюг не буде прилягати до напрямної шини.

Направляти при цьому ведучі кільця пильного ланцюга в канавку напрямної шини. Направляюча шина (6) та пильний ланцюг прилягають до мотопили.

- ▶ Кришку ланцюгової зірочки (2) встановити на мотопилу так, щоб вона була на одному рівні з мотопилою.
- ▶ Закрутити та туго затягнути гайки (1).

8.1.2 Демонтаж напрямної шини та пильного ланцюга

- ▶ Вимкнути мотопилу, установити гальмо ланцюга та вийняти акумулятор.
- ▶ Повертати гайки проти годинникової стрілки, доки не можна буде зняти кришку зірочки ланцюга.
- ▶ Зняти кришку зірочки.
- ▶ Стяжний гвинт повернути проти годинникової стрілки до упору.
- ▶ Пильний ланцюг більше не натягнутий.
- ▶ Демонтувати напрямну шину та пильний ланцюг.

8.2 Натягування пильного ланцюга

Під час роботи пильний ланцюг розтягується або скорочується. Натяг пильного ланцюга змінюється. Під час роботи необхідно регулярно перевіряти натяг пильного ланцюга та регулювати його за потреби.

- ▶ Вимкнути мотопилу, установити гальмо ланцюга та вийняти акумулятор.

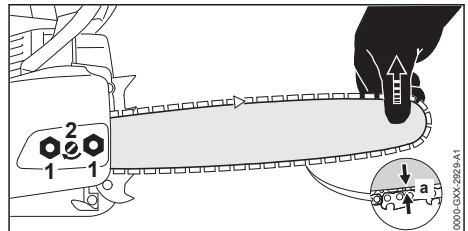

- ▶ Послабити гайки (1).
- ▶ Відпустити гальмо ланцюга.
- ▶ Направляючу шину підняти за верхівку та повертати стяжний гвинт (2) за годинниковою стрілкою або проти годинникової стрілки доти, поки не будуть виконані такі умови:
 - Відстань а посередині напрямної шини становить від 1 до 2 мм.
 - Пильний ланцюг ще можна натягнути на напрямну шину двома пальцями з невеликим зусиллям.

- ▶ Підняти напрямну шину за верхівку та щільно затягнути гайки (1).
- ▶ Якщо відстань а посередині напрямної шини становить не 1–2 мм: знову натягнути пильний ланцюг.

8.3 Заправка адгезійного мастила для пильних ланцюгів

Адгезійне мастило для пильних ланцюгів змащує та охолоджує пильний ланцюг, що обертається.

STIHL рекомендує використовувати адгезійне мастило для пильних ланцюгів STIHL або інше схвалене відповідне світле або білорозкладне мастило.

- ▶ Вимкнути мотопилу, установити гальмо ланцюга та вийняти акумулятор.
- ▶ Мотопилу покласти на рівну поверхню таким чином, щоб замок масляного баку показував вгору.
- ▶ Зону навколо замка масляного баку протерти вологою ганчіркою.

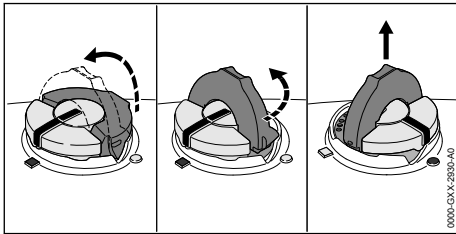

- ▶ Відкинути скобу замка масляного баку.
- ▶ Повернути замок масляного баку проти годинникової стрілки до упору.
- ▶ Зняти замок масляного баку.
- ▶ Адгезійне мастило для пильних ланцюгів заправити таким чином, щоб мастило не розлилось, також не заправляти масляний бак до краю.
- ▶ Якщо скоба замка масляного баку в закритому положенні: підняти скобу.

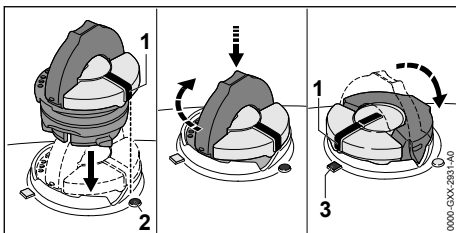

- ▶ Встановити замок масляного баку так, щоб позначка (1) стояла проти позначки (2).
- ▶ Натиснути вниз на замок масляного баку та повернути його проти годинникової стрілки до упору. Замок масляного баку чутно замикається. Позначка (1) стоїть проти позначки (3).
- ▶ Перевірити, чи можна підняти замок масляного баку вгору.
- ▶ Якщо замок масляного баку не можна підняти вгору: закрити скобу замка масляного баку.

Масляний бак закритий.

Якщо замок масляного баку можна підняти вгору, то необхідно зробити таке:

- ▶ Встановити замок масляного баку в будь-яке положення.

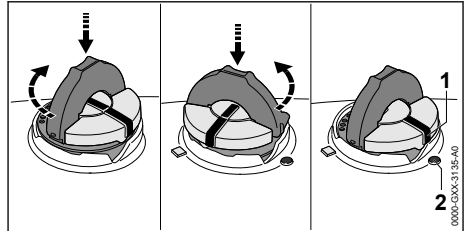

- ▶ Натиснути вниз на замок масляного баку та повернути його проти годинникової стрілки до упору.
- ▶ Натиснути вниз на замок масляного баку та повертати його проти годинникової стрілки до суміщення позначки (1) з позначкою (2).
- ▶ Знову спробуйте зачинити масляний бак.
- ▶ Якщо масляний бак і далі не зачиняється: не використовувати мотопилу та звернутись до спеціалізованого дилера STIHL. Мотопила не заходиться у безпечному стані.

8.4 Встановлення зубчатого упору

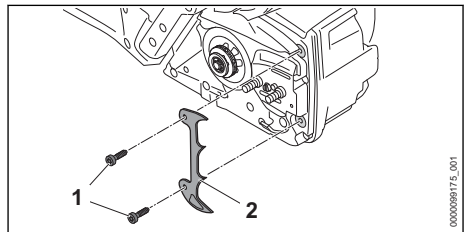

- ▶ Викрутити гвинти (1).
- ▶ Встановити зубчатий упор (2).
- ▶ Закрутити гвинти (1) та щільно затягнути їх.

9 Встановлення та відпускання гальма ланцюга

9.1 Приведення в дію гальма ланцюга

Мотопила оснащена одним гальмом ланцюга.

Гальмо ланцюга встановлюється автоматично при достатньо сильній віддачі завдяки інерції мас захисту руки або може встановлюватися користувачем.

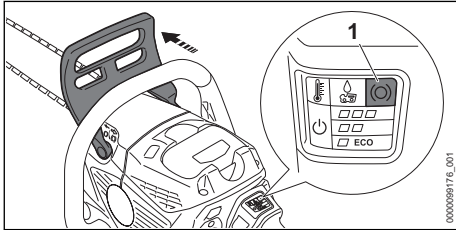

- ▶ Захист руки лівою рукою натиснути в напрямку від трубчастої рукоятки. Захист руки чутно зафіксується. Якщо мотопила ввімкнена: засвічується світлодіод «ГАЛЬМО ЛАНЦЮГА» (1). Гальмо ланцюга приведення у дію.

9.2 Відпускання гальма ланцюга

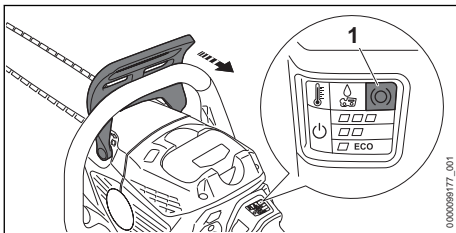

- ▶ Захист руки лівою рукою потягнути в напрямку користувача. Захист руки чутно зафіксується. Якщо мотопила ввімкнена: світлодіод «ГАЛЬМО ЛАНЦЮГА» (1) більше не світить. Гальмо ланцюга відпущене.

10 Встановлення та виймання акумулятора

10.1 Установлення акумулятора

- ▶ Привести в дію гальмо ланцюга.

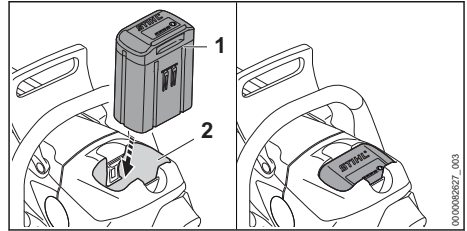

- ▶ Акумулятор (1) втиснути в акумуляторну шахту (2) до упору. Акумулятор (1) фіксується з чутним клацанням і зафіксований.

10.2 Виймання акумулятора

- ▶ Мотопили поставити на рівну площину.

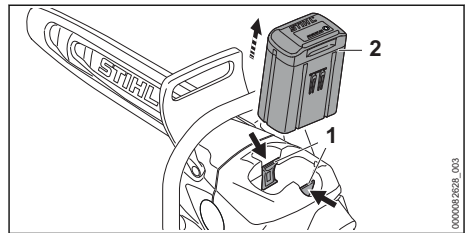

- ▶ Натиснути обидва стопорні важелі (1). Акумулятор (2) розблокований і його можна вийняти.

11 Вмикання та вимикання мотопили

11.1 Увімкнення мотопили

- ▶ Мотопили однією рукою утримувати за рукоятку управління таким чином, щоб великий палець обхоплював рукоятку управління.
- ▶ Відпустити гальмо ланцюга.
- ▶ Мотопили лівою рукою утримувати за трубчасту рукоятку таким чином, щоб великий палець обхоплював трубчасту рукоятку.

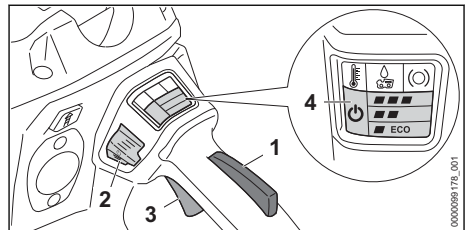

- ▶ Натиснути рукою стопор перемикального важеля (1) й утримувати його.

- ▶ Натиснути розблокувальну кнопку (2). Світлодіод «СТАН» (4) і світлодіод останнього встановленого ступеня потужності світяться.
- ▶ Натиснути перемикальний важіль (3) вказив пальцем та тримати його натиснутим. Мотопила прискорюється та пильний ланцюг рухається.

Чим більше натискається перемикаючий важіль (3), тим швидше обертається пильний ланцюг. Якщо встановлено ступінь потужності , важіль перемикання (3) не потрібно натискати повністю для досягнення максимальної продуктивності.

Мотопилу також можна ввімкнути, спершу натиснувши кнопку розблокування (2), а потім натиснувши стопор перемикального важеля (1) протягом 5 секунд (поки блимає світлодіод «СТАН»). Важіль перемикання (3) розблокується й мотопила буде готова до використання.

При відпусканні важеля перемикання (3) й стопора перемикального важеля (1) після ввімкнення світлодіод «СТАН» (4) і світлодіод останнього встановленого ступеня потужності блимає ще 1 секунду. Поки миготять світлодіоди, мотопилу можна знову ввімкнути без натиснення розблокувальної кнопки (2).

11.2 Вимикання мотопили

- ▶ Відпустити перемикаючий важіль та стопор перемикаючого важеля. Почекаати приблизно 1 секунду, поки пильний ланцюг не зупиниться.
- ▶ Якщо пильний ланцюг ще рухається після приблизно 1 секунди: привести в дію гальмо ланцюга, вийняти акумулятор та звернутися до спеціалізованого дилера STIHL. Мотопила несправна.

12 Перевірка мотопили та акумулятора

12.1 Перевірка ланцюгової зірочки

- ▶ Мотопилу вимкнути, встановити гальмо ланцюга та вийняти акумулятор.
- ▶ Відпустити гальмо ланцюга.
- ▶ Зняти кришку ланцюгової зірочки.
- ▶ Направляючу шину та пильний ланцюг демонтувати.

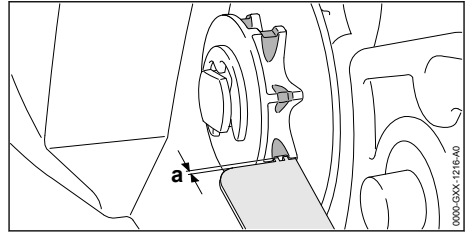

- ▶ Сліди зношування на ланцюговій зірочці перевірити за допомогою перевірного шаблону STIHL.
- ▶ Якщо сліди зношування глибше ніж s $a = 0,5$ мм: мотопилу не використовувати та звернутися до спеціалізованого дилера STIHL. Ланцюгову зірочку слід замінити.

12.2 Перевірка направляючої шини

- ▶ Мотопилу вимкнути, встановити гальмо ланцюга та вийняти акумулятор.
- ▶ Демонтувати пильний ланцюг та направляючу шину.

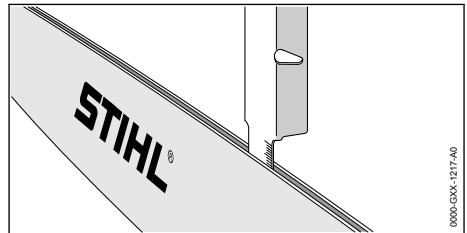

- ▶ Глибину пазу направляючої шини виміряти за допомогою вимірювального стрижня STIHL.
- ▶ Направляючу шину замінити, якщо виконується одна із наступних умов:
 - Направляюча шина пошкоджена.
 - Виміряна глибина пазу менше ніж мінімальна глибина пазу направляючої шини,  21.3.
 - Паз направляючої шини звужений або розтягнутий.
- ▶ Якщо щось незрозуміло: слід звернутися до спеціалізованого дилера STIHL.

12.3 Перевірка пильного ланцюга

- ▶ Мотопилу вимкнути, встановити гальмо ланцюга та вийняти акумулятор.

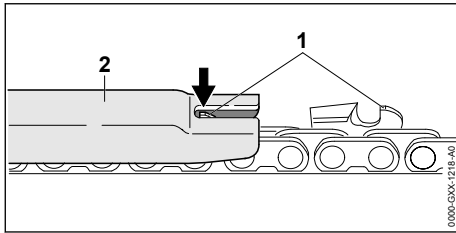

- ▶ Висоту обмежувача врізання (1) поміряти за допомогою опиловочного шаблону STIHL (2). Опиловочний шаблон STIHL повинен підходити до кроку ланцюга.
- ▶ Якщо обмежувач врізання (1) виступає над опиловочним шаблоном (2): обмежувач врізання (1) підправити напилком,  18.3.

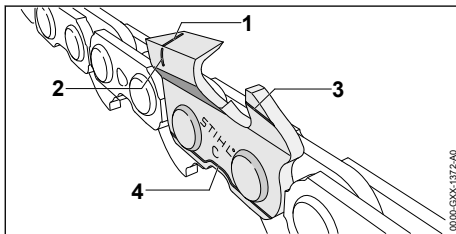

- ▶ Перевірити чи видно позначки зношування (від 1 до 4) на ріжучих зубцях.
- ▶ Якщо на ріжучому зубці не видно одну з позначок зношування: пильний ланцюг не використовувати та звернутись до спеціалізованого дилера STIHL.
- ▶ За допомогою опиловочного шаблону STIHL перевірити чи дотриманий кут заточування ріжучих зубців у розмірі 30°. Опиловочний шаблон STIHL повинен підходити до кроку ланцюга.
- ▶ Якщо кут заточування не витриманий у розмірі 30°: пильний ланцюг заточити.
- ▶ Якщо щось незрозуміло: слід звернутися до спеціалізованого дилера STIHL.

12.4 Перевірка пильного ланцюга

- ▶ Встановити гальмо ланцюга та вийняти акумулятор.



ПОПЕРЕДЖЕННЯ

- Ріжучі зубці пильного ланцюга гострі. Користувач може порізатись.
 - ▶ Носити робочі рукавиці із резистивного матеріалу.
- ▶ Спробуйте пильний ланцюг вручну потягнути над направляючою шиною.

Якщо пильний ланцюг не можна потягнути над направляючою шиною, значить гальмо ланцюга працює.

- ▶ Якщо пильний ланцюг можна потягнути над направляючою шиною: мотопилу не використовувати та звернутись до спеціалізованого дилера STIHL.
Гальмо ланцюга несправне.

12.5 Перевірка елементів системи керування

Стопор перемикального важеля та перемикальний важіль

- ▶ Установити гальмо ланцюга та вийняти акумулятор.
- ▶ Спробувати натиснути перемикальний важіль, не натискаючи при цьому блокувальну кнопку.
- ▶ Якщо перемикаючий важіль можна натиснути: мотопилу не експлуатувати та звернутись до спеціалізованого дилера STIHL. Стопор перемикального важеля несправний.
- ▶ Натиснути стопор перемикального важеля й утримувати його.
- ▶ Натиснути та знову відпустити перемикаючий важіль.
- ▶ Якщо перемикаючий важіль або стопор перемикаючого важеля погано рухаються або не пружиняють назад у вихідну позицію: мотопилу не використовувати та звернутися до спеціалізованого дилера STIHL. Перемикальний важіль або стопор перемикального несправний.

Увімкнення мотопили

- ▶ Установити акумулятор.
- ▶ Відпустити гальмо ланцюга.
- ▶ Натиснути стопор перемикального важеля й утримувати його.
- ▶ Натиснути розблокувальну кнопку.
- ▶ Натиснути важіль перемикання та тримати його натиснутим.
Пильний ланцюг рухається.
- ▶ Якщо 3 світлодіоди на акумуляторі блимають червоним: вийняти акумулятор та звернутись до спеціалізованого дилера STIHL. Несправність у мотопилі.
- ▶ Відпустити важіль перемикання.
Пильний ланцюг більше не рухається.
- ▶ Якщо пильний ланцюг рухається далі: установити гальмо ланцюга, вийняти акумулятор і звернутись до спеціалізованого дилера STIHL.
Мотопила несправна.

12.6 Перевірка змащення ланцюга

- ▶ Встановити акумулятор.
 - ▶ Відпустити гальмо ланцюга.
 - ▶ Направляючу шину спрямувати на світлу поверхню.
 - ▶ Увімкнути мотопилу.
- Адгезійне мастило пильного ланцюга буде розбризане та його можна побачити на світлій поверхні. Змащення ланцюга працює.
- ▶ Якщо не видно розбризаного адгезійного мастила пильного ланцюга:
 - ▶ Заправити адгезійне мастило для пильного ланцюга.
 - ▶ Знову перевірити змащення ланцюга.
 - ▶ Якщо адгезійного мастила пильного ланцюга і далі не видно на світлій поверхні: мотопилу не експлуатувати та звернутись до спеціалізованого дилера STIHL. Змащення ланцюга несправне.

12.7 Перевірити акумулятор

- ▶ Натиснути натискну кнопку на акумуляторі. Світлодіоди горять або блимають.
- ▶ Якщо світлодіоди не горять або блимають: акумулятор не експлуатувати та звернутись до спеціалізованого дилера STIHL. У акумуляторі є несправність.

13 Робота із мотопилою

13.1 Регулювання подачі масла

Мотопила має регульований масляний насос.

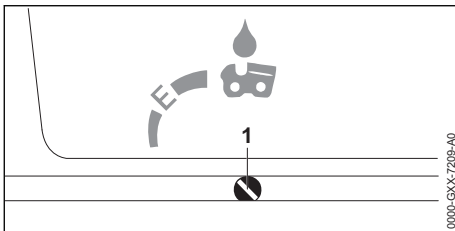

Якщо регулювальний гвинт масляного насоса (1) знаходиться в положенні E (Ematic), то подача масла оптимально відрегульована для більшості випадків використання.

Подачу масляного насоса можна відрегулювати для різної довжини пропилу, порід деревини та способів роботи.

Підвищення подачі масла

- ▶ Вимкнути мотопилу, установити гальмо ланцюга та вийняти акумулятор.

- ▶ Повернути регулювальний гвинт масляного насоса (1) за годинниковою стрілкою.

Зменшення подачі масла

- ▶ Вимкнути мотопилу, установити гальмо ланцюга та вийняти акумулятор.
- ▶ Повернути регулювальний гвинт масляного насоса (1) проти годинникової стрілки.

13.2 Утримання і напрямлення мотопили

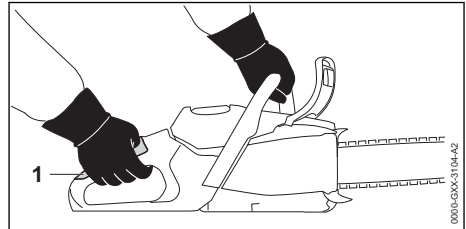

- ▶ Мотопилу таким чином тримати лівою рукою за трубчасту рукоятку та правою рукою в зоні досяжності (1) рукоятки керування й вести, щоб великий палець лівої руки охоплював трубчасту рукоятку та великий палець правої руки охоплював рукоятку керування.

13.3 Встановлення ступеня потужності

Можна встановити 3 ступені потужності:

- **ECO**: косіння, швидкість ланцюга, мінімальна потужність
- **ECO** **ECO**: рубання, середня швидкість ланцюга, максимальна потужність
- **ECO** **ECO** **ECO**: обрізання, максимальна швидкість ланцюга, максимальна потужність

Залежно від використання можна встановити 3 ступені потужності. Світлодіоди відображають встановлений ступінь потужності. Чим вище ступінь потужності, тим швидше може працювати пильний ланцюг.

Встановлений ступінь потужності впливає на час дії акумулятора. Чим нижче ступінь потужності, тим довше працює акумулятор.

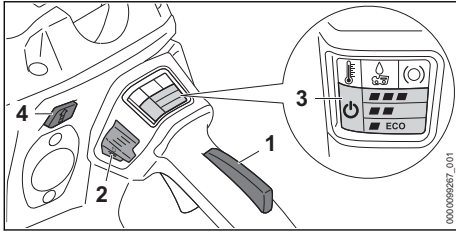

- ▶ Натиснути стопор перемикального важеля (1) й утримувати його.
- ▶ Натиснути розблокувальну кнопку (2). Світлодіод «СТАН» (3) і світлодіод останнього встановленого ступеня потужності світяться.
- ▶ Натиснути кнопку (4). Світлодіоди (3) світяться й показують встановлений ступінь потужності.
- ▶ Натиснути кнопку (4). Встановлено наступний ступінь потужності. Після третього ступеня потужності знову встановлюється перший ступінь.
- ▶ Натискати кнопку (4) до встановлення бажаного ступеня потужності.

13.4 Пилання



ПОПЕРЕДЖЕННЯ

- Якщо виникає віддача, мотопила може бути підкинута у напрямку користувача. Це може призвести до травмування чи смерті користувача.
 - ▶ Пилати на повному газі.
 - ▶ Не пилати ділянкою навколо верхньої чверті напрямної шини.
- ▶ Напряму шину ввести у розріз на повному газі так, щоб вона не перекосилась.

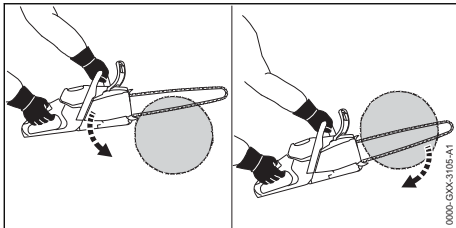

- ▶ Встановити зубчатий упор та використовувати його як точку обертання.
- ▶ Напряму шину рухати крізь деревину так, щоб зубчатий упор знову і знову встановлювався заново.
- ▶ У кінці розрізу прийняти вагу мотопили.

Для оптимальної роботи дотримуватися рекомендованих діапазонів температури, 21.6.

13.5 Обрізання сучків

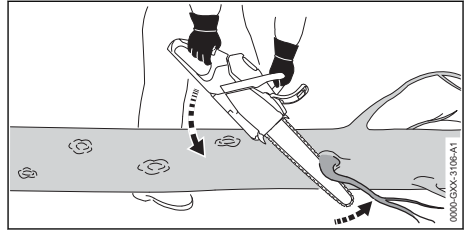

- ▶ Мотопилу оберти на гілку.
- ▶ Притиснути напрямну шину з повним газом до гілки, рухаючи її як важіль.
- ▶ Гілку розпилати верхнім боком напрямної шини.

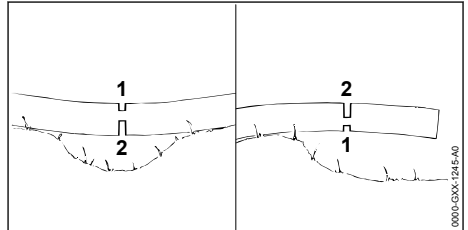

- ▶ Якщо гілка затискує ланцюг: зробити компенсаційний підпил (1) на напірному боці, а потім зробити з боку розтягування поздовжній підпил (2).

13.6 Валка

13.6.1 Встановити напрямок валки та відступу

- ▶ Напрямок валки встановити таким чином, щоб область, у якій валиться дерево, була вільна.

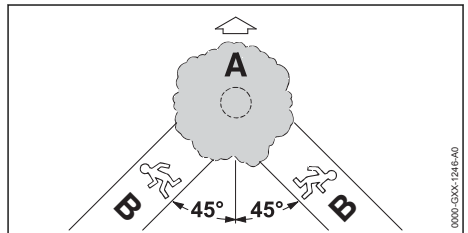

- ▶ Шлях відступу (В) встановити таким чином, щоб виконувались наступні умови:
 - Шлях відступу (В) знаходиться під кутом 45° до напрямку валки (А).
 - На шляху відступу (В) немає перешкод.
 - Видно крону дерева.
 - Якщо шлях відступу (В) знаходиться на схилі, шлях відступу (В) повинен бути паралельним схилу.

13.6.2 Підготовка робочої зони біля стовбура

- ▶ Прибрати перешкоди у робочій зоні біля стовбура.
- ▶ Прибрати зарості біля стовбура.

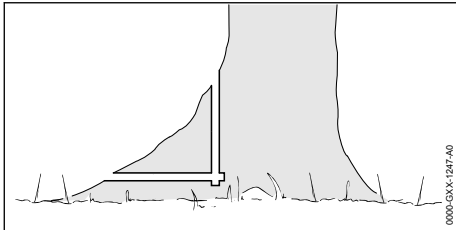

- ▶ Якщо стовбур має великі, здорові стовщення кореневої шийки: стовщення кореневої шийки спочатку пропиляти вертикально а потім горизонтально і потім прибрати.

13.6.3 Основні положення стосовно основного пропилу

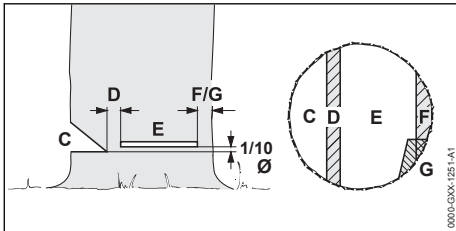

С Підпил

Підпил визначає напрямок валки.

Д Недопил

Недопил як шарнір веде дерево до землі. Недопил дорівнює $1/10$ діаметру стовбура.

Е Основний пропил

За допомогою основного пропилу сплюється дерево. Основний пропил знаходиться на висоті, рівній $1/10$ діаметра стовбура (мінімум 3 см), зверху місця підпили.

Ф Недопил для безпеки

Недопил для безпеки підпирає дерево та оберігає від передчасного падіння. Недо-

пил для безпеки має ширину від $1/10$ до $1/5$ діаметру стовбура.

G Недопилена частина стовбура

Недопилена частина стовбура підпирає дерево та оберігає від передчасного падіння. Недопилена частина стовбура має ширину від $1/10$ до $1/5$ ширини стовбура.

13.6.4 Підпилювання

Підпил обумовлює напрямок, у якому буде валитися дерево. Мають бути виконані специфічні для кожної країни інструкції щодо здійснення підпили.

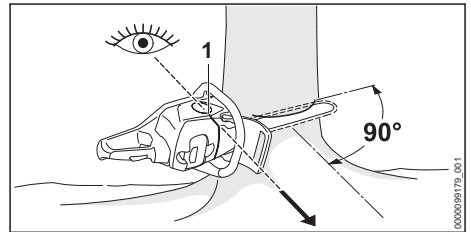

- ▶ Мотопилу вирівняти таким чином, щоб підпил знаходився у правому куті до напрямку валки та мотопила була близько до землі.
- ▶ Контролювати напрямок різки за допомогою планки для валки (1).
- ▶ Зробити горизонтальний нижній підпил.
- ▶ Верхній косий підпил зробити під кутом 45° до горизонтального нижнього підпили.

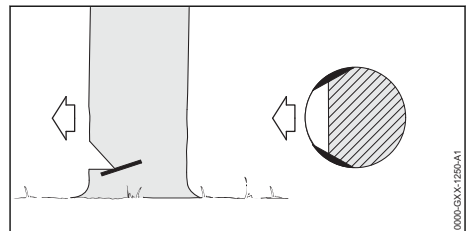

- ▶ Якщо деревина здорова та довговолокниста: робити шплінтові пропили з виконанням наступних вимог:
 - Шплінтові пропили однакові на обох сторонах.
 - Шплінтові пропили знаходяться на висоті основи підпили.
 - Шплінтові пропили дорівнюють $1/10$ діаметру стовбура.
 Стовбур не розривається, коли дерево падає.

13.6.5 Підрізання

Підрізання це техніка роботи, яка необхідна для валки.

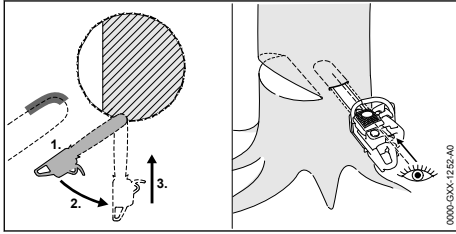

- ▶ Направляючи шину підвести нижньою стороною верхівки та на повному газі.
- ▶ Підрізати до тих пір, поки шина не будеходитись на подвійній ширині у стовбурі.
- ▶ Повернути у положення для підрізання.
- ▶ Направляючи шину врізати.

13.6.6 Обрати відповідний основний пропил

Вибір відповідного основного пропилу залежить від наступних умов:

- Природний нахил дерева
- Утворення гілок дерева
- Пошкодження дерева
- Стан здоров'я дерева
- Якщо на дереві лежить сніг: вага снігу
- Напрямок скату
- Напрямок вітру та швидкість вітру
- Сусідні дерева, що знаходяться поблизу

Розрізняють різні прояви цих умов. У даній інструкції з експлуатації описується лише 2 прояви.

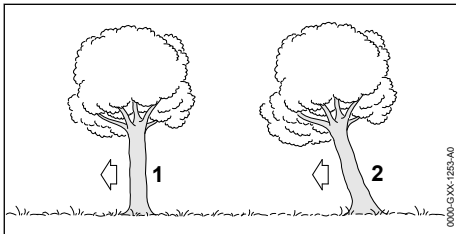

1 Нормальне дерево

Нормальне дерево стоїть вертикально та має рівномірну крону дерева.

2 Дерево, що зависло, із центром ваги у напрямку валки

Дерево, що зависло, із центром ваги у напрямку валки стоїть під нахилом та має крону дерева, яка показує у напрямку валки.

13.6.7 Валка нормального дерева із маленьким діаметром стовбура.

Нормальне дерево валиться основним пропилом за допомогою недопили для безпеки. Цей основний пропил слід здійснити у тому випадку, коли діаметр стовбура менше ніж фактична довжина різну мотопили.

- ▶ Прокричати попереджувальний вигук.

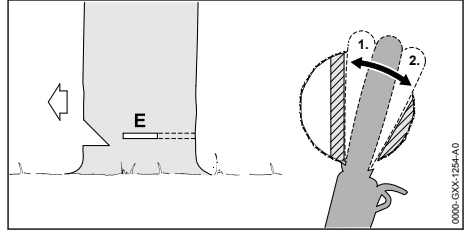

- ▶ Направляючи шину врізати у основний пропил до тих пір, поки її буде знову видно на іншій стороні стовбура, 13.6.5.
- ▶ Зубчатий упор встановити за недопилом та використовувати як точку обертання.
- ▶ Основний пропил сформувати у напрямку недопилу.
- ▶ Основний пропил сформувати у напрямку недопиленої частини стовбура.

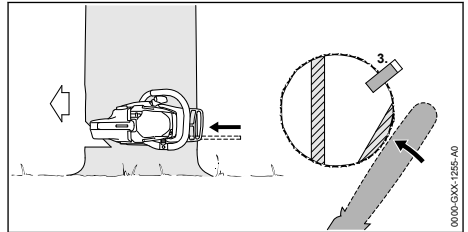

- ▶ Встановити клин для валки дерева. Клин для валки дерева повинен підходити до діаметру стовбура та ширини основного пропилу.
- ▶ Прокричати попереджувальний вигук.
- ▶ Недопил для безпеки перерізати витягнутими руками із зовні та горизонтально у площині основного пропилу. Дерево падає.

13.6.8 Валка нормального дерева із великим діаметром стовбура

Нормальне дерево валиться основним пропилом за допомогою недопили для безпеки. Цей основний пропил повинен виконуватись у тому випадку, коли діаметр стовбура більше ніж фактична довжина різну мотопили.

- ▶ Прокричати попереджувальний вигук.

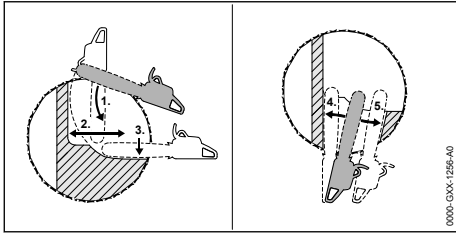

- ▶ Зубчатий упор встановити на висоті основного пропилу та використовувати як точку обертання.
- ▶ Мотопилу ввести горизонтально у основний пропил та повернути якомога далі.
- ▶ Основний пропил сформувати у напрямку недопили.
- ▶ Основний пропил сформувати у напрямку недопиленої частини стовбура.
- ▶ Змінити на сторону стовбура, що знаходиться навпроти.
- ▶ Направляючу шину у тій самій площині врізати у основний пропил.
- ▶ Основний пропил сформувати у напрямку недопили.
- ▶ Основний пропил сформувати у напрямку недопиленої частини стовбура.

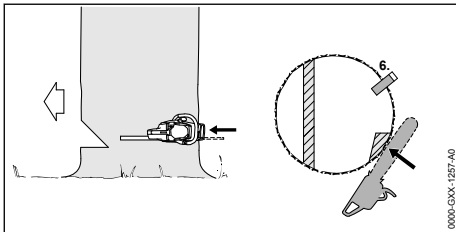

- ▶ Встановити клин для валки дерева. Клин для валки дерева повинен підходити до діаметру стовбура та ширини основного пропили.
- ▶ Прокричати попереджувальний вигук.
- ▶ Недопил для безпеки перерізати витягнутими руками із зовні та горизонтально у площині основного пропили. Дерево падає.

13.6.9 Валка дерева, що зависло, із центром ваги у напрямку валки, яке має маленький діаметр стовбура

Дерево, що зависло, із центром ваги у напрямку валки, вальється основним пропилом із використанням недопиленої частини стовбура. Цей основний пропил повинен виконуватись у тому випадку, коли діаметр стовбура менше ніж фактична довжина різку мотопили.

- ▶ Прокричати попереджувальний вигук.

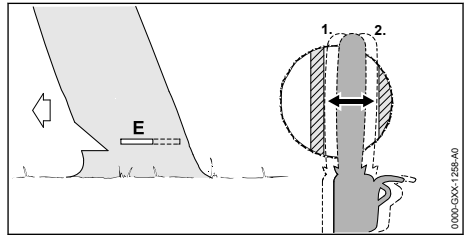

- ▶ Направляючу шину врізати у основний пропил до тих пір, поки її буде знову видно на іншій стороні стовбура, 13.6.5.
- ▶ Основний пропил сформувати у напрямку недопили.
- ▶ Основний пропил сформувати у напрямку недопиленої частини стовбура.

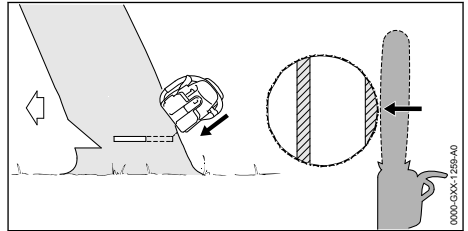

- ▶ Прокричати попереджувальний вигук.
- ▶ Недопилену частину стовбура перерізати витягнутими руками із зовні та навкоси зверху. Дерево падає.

13.6.10 Валка дерева, що зависло, із центром ваги у напрямку валки, яке має великий діаметр стовбура

Дерево, що зависло, із центром ваги у напрямку валки, вальється основним пропилом із використанням недопиленої частини стовбура. Цей основний пропил повинен виконуватись у тому випадку, коли діаметр стовбура більше ніж фактична довжина різку мотопили.

- ▶ Прокричати попереджувальний вигук.

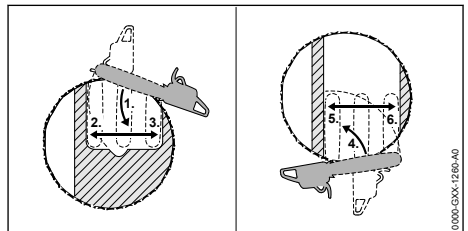

- ▶ Зубчатий упор встановити на висоті основного пропилю позаду недопиленої частини стовбура та використовувати як точку обертання.
- ▶ Мотопилу ввести горизонтально у основний пропил та повернути якомога далі.
- ▶ Основний пропил сформувати у напрямку недопилю.
- ▶ Основний пропил сформувати у напрямку недопиленої частини стовбура.
- ▶ Змінити на сторону стовбура, що знаходиться навпроти.
- ▶ Зубчатий упор встановити на висоті основного пропилю позаду недопилю та використовувати як точку обертання.
- ▶ Мотопилу ввести горизонтально у основний пропил та повернути якомога далі.
- ▶ Основний пропил сформувати у напрямку недопилю.
- ▶ Основний пропил сформувати у напрямку недопиленої частини стовбура.

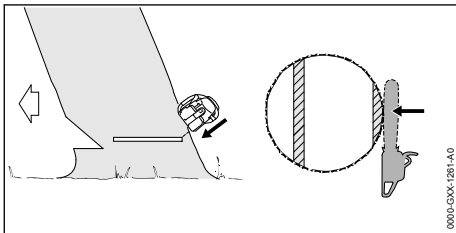

- ▶ Прокричати попереджувальний вигук.
- ▶ Недопилену частину стовбура перерізати витягнутими руками із зовні та навкоси зверху.
Дерево падає.

14 Після закінчення роботи

14.1 Після закінчення роботи

- ▶ Вимкнути мотопилу, установити гальмо ланцюга та вийняти акумулятор.
- ▶ Якщо мотопила волога: почекати, поки мотопила висохне.
- ▶ Якщо акумулятор мокрий або вологий: акумулятор залишити просохнути,  21.6.
- ▶ Очистити мотопилу.
- ▶ Очистити напрямну шину та пильний ланцюг.
- ▶ Послабити гайки на кришці зірочки ланцюга.
- ▶ Повернути гвинт кріплення на 2 оберти проти годинникової стрілки.
Пильний ланцюг більше не натягнутий.
- ▶ Затягнути гайки.
- ▶ Зсувати захист ланцюга на напрямну шину, доки він не закріє всю шину.

- ▶ Очистити акумулятор.

15 Транспортування

15.1 Транспортування мотопили

- ▶ Мотопилу вимкнути, установити гальмо ланцюга та вийняти акумулятор.
- ▶ Зсувати захист ланцюга на напрямну шину, доки він не закріє всю шину.

Перенесення мотопили

- ▶ Мотопилу слід нести правою рукою таким чином, щоб направляюча шина була спрямована назад.

Транспортування мотопили в автомобілі

- ▶ Мотопилу зафіксувати таким чином, щоб вона не могла перекинутись або рухатись.

15.2 Транспортування акумулятора

- ▶ Вимкнути мотопилу, установити гальмо ланцюга та вийняти акумулятор.
- ▶ Переконайтеся, що акумулятор знаходиться в безпечному стані.
- ▶ Акумулятор запакувати в упаковці таким чином, щоб він не міг перевернутися та рухатися.
- ▶ Закріпити упаковку так, щоб вона не рухалася.

Акумулятор необхідно транспортувати з виконанням вимог транспортування небезпечних грузів. Акумулятор віднесено до класу UN 3480 (літій-іонні батареї) та його слід перевирити (у Німеччині) відповідно до керівництва UN Handbuch Prüfungen und Kriterien, частина III, пункт 38.3.

Вказівки щодо транспортування є на сайті www.stihl.com/safety-data-sheets.

16 Зберігання

16.1 Зберігання мотопили

- ▶ Вимкнути мотопилу, установити гальмо ланцюга та вийняти акумулятор.
- ▶ Зсувати захист ланцюга на напрямну шину, доки він не закріє всю шину.
- ▶ Мотопилу зберігати таким чином, щоб виконувалися такі умови:
 - Мотопила знаходиться поза зоною досяжності дітей.
 - Мотопила чиста й суха.
- ▶ У разі зберігання мотопили довше ніж 30 днів: напрямну шину та пильний ланцюг демонтувати.

16.2 Зберігання акумулятора

Компанія STIHL рекомендує зберігати акумулятор зі станом зарядки від 40 % до 60 % (2 світлодіоди горять зеленим).

- ▶ Зберігайте акумулятор таким чином, щоб виконувались такі умови:
 - Акумулятор знаходиться поза зоною досяжності дітей.
 - Акумулятор чистий і сухий.
 - Акумулятор знаходиться в закритому приміщенні.
 - Акумулятор від'єднаний від мотопили.
 - Якщо акумулятор зберігається в зарядному пристрої: вийміть штепсельну вилку з розетки та зберігайте акумулятор із рівнем заряду від 40 % до 60 % (2 зелені світлодіоди).
 - Акумулятор не зберігається за межами вказаних температурних діапазонів,  21.5.

ВКАЗІВКА

- Недотримання умов зберігання акумулятора, описаних у цій інструкції з експлуатації, може призвести до глибокого розрядження акумулятора, внаслідок чого він може пошкодитися без можливості ремонту.
 - ▶ Розряджений акумулятор перед зберіганням потрібно зарядити. Компанія STIHL рекомендує зберігати акумулятор зі станом зарядки від 40 % до 60 % (2 світлодіоди горять зеленим).
 - ▶ Акумулятор зберігати окремо від мотопили.

17 Чистка

17.1 Очищення мотопили

- ▶ Мотопилу вимкнути, установити гальмо ланцюга та вийняти акумулятор.
- ▶ Очистити мотопилу вологою серветкою або розчинником смоли STIHL.
- ▶ Очистити вентиляційні прорізи пензлем.
- ▶ Зняти кришку ланцюгової зірочки.
- ▶ Область навколо ланцюгової зірочки очистити вологою ганчіркою або розчинником смоли STIHL.
- ▶ Вийняти сторонні предмети з шахти акумулятора та протерти шахту акумулятора вологою ганчіркою.
- ▶ Очистити електричні контакти в шахті акумулятора пензлем або м'якою щіткою.
- ▶ Встановити кришку ланцюгової зірочки.

17.2 Очищення напрямної шини та пильного ланцюга

- ▶ Вимкнути мотопилу, установити гальмо ланцюга та вийняти акумулятор.
- ▶ Зняти напрямну шину та пильний ланцюг.

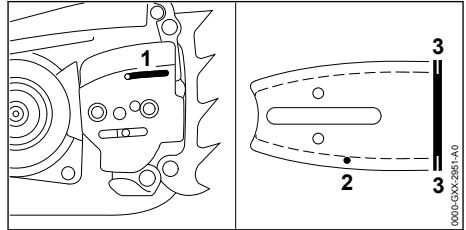

- ▶ Канал виходу масла (1), канал входу масла (2) та паз (3) очистити пензлем, м'якою щіткою або розчинником смоли STIHL.
- ▶ Очистити пильний ланцюг пензлем, м'якою щіткою або розчинником смоли STIHL.
- ▶ Змонтувати напрямну шину та пильний ланцюг.

17.3 Очищення повітряного фільтра з волокна

- ▶ Вимкнути мотопилу, установити гальмо ланцюга та вийняти акумулятор.

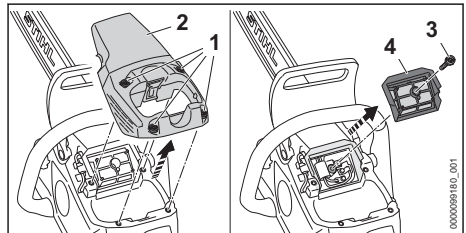

- ▶ Повертати гвинти (1) проти годинникової стрілки, доки не можна буде зняти кожух (2).
- ▶ Зняти кожух (2).
- ▶ Повертати гвинт (3) проти годинникової стрілки, доки не можна буде зняти повітряний фільтр (4).
- ▶ Зняти повітряний фільтр (4).
- ▶ Витрусити повітряний фільтр (4).
- ▶ У разі пошкодження повітряного фільтра (4) замінити повітряний фільтр (4).
- ▶ Продути фільтр (4) із чистого боку стиснутим повітрям.

**ПОПЕРЕДЖЕННЯ**

- У разі контакту засобу для очищення з шкірою або очима можливо подразнення шкіри або очей.
 - ▶ Дотримуйтеся інструкції з використання засобів для очищення.
 - ▶ Запобігайте контакту із засобами для очищення.
 - ▶ У разі контакту з шкірою: промити відповідні місця шкіри великою кількістю води з милом.
 - ▶ У разі контакту з очима: промивати очі не менше 15 хвилин водою та звернутись до лікаря.
- ▶ Оббризкати зовнішній та внутрішній бік повітряного фільтра (4) спеціальним засобом очищення STIHL або іншим засобом очищення з числом pH більше 12.
- ▶ Почекати 10 хвилин, доки буде діяти спеціальний засіб очищення STIHL або інший засіб очищення.
- ▶ Ополоснути повітряний фільтр (4) із чистої сторони проточною водою.
- ▶ Ополоснути повітряний фільтр (4) із забрудненої сторони проточною водою.
- ▶ Почекати, доки повітряний фільтр (4) стане сухим на повітрі.
- ▶ Установити повітряний фільтр (4).
- ▶ Завернути гвинт (3) та щільно затягнути його.
- ▶ Встановити кожух (2).
- ▶ Закрутити гвинти (1) та щільно затягнути їх.

17.4 Чищення акумулятора

- ▶ Акумулятор протерти вологою серветкою.

18 Технічне обслуговування**18.1 Інтервали технічного обслуговування**

Інтервали технічного обслуговування залежать від умов навколишнього середовища і умов роботи. STIHL рекомендує такі інтервали технічного обслуговування:

Гальмо ланцюга

- ▶ Гальмо ланцюга слід обслуговувати в спеціалізованого дилера STIHL із такими інтервалами:
 - Експлуатація повний робочий день: раз у квартал
 - Експлуатація неповний робочий день: раз у півроку

- Експлуатація час від часу: раз на рік

Щотижня

- ▶ Перевірка ланцюгової зірочки.
- ▶ Перевірка та чистка від задилок направляючої шини.
- ▶ Перевірка та заточування пильного ланцюга.

Щомісяця

- ▶ Перевірка масляного бака спеціалізованим дилером STIHL.

18.2 Зняття задилок на направляючій шині

На зовнішньому краї направляючої шини можуть утворюватись задирки.

- ▶ Задирки прибрати плоским напилком або приладом для рихтування направляючих шин STIHL.
- ▶ Якщо щось незрозуміло: слід звернутися до спеціалізованого дилера STIHL.

18.3 Гостріння ланцюга пили

Для того щоб правильно заточити пильний ланцюг, потрібно багато тренуватись.

Напилки STIHL, допоміжні засоби для напилків STIHL, пристрої для заточування STIHL та брошура "Заточування пильних ланцюгів STIHL" допомагають правильно заточити пильний ланцюг. Брошура доступна за посиланням www.stihl.com/sharpening-brochure.

Компанія STIHL рекомендує віддавати пильні ланцюги для заточування спеціалізованому дилеру STIHL.

**ПОПЕРЕДЖЕННЯ**

- Різучі зубці пильного ланцюга гострі. Користувач може порізатись.
 - ▶ Носити робочі рукавиці із резистивного матеріалу.

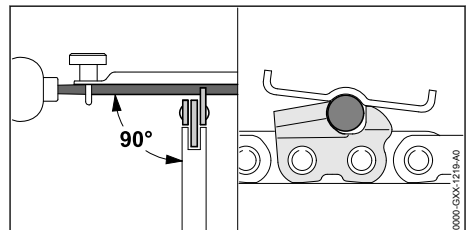

- ▶ Кожен ріжучий зубець підпиляти пласким напилком таким чином, щоб виконувались наступні умови:
 - Круглий напилко підходить до кроку ланцюга.
 - Круглий напилко ведеться із середини назовні.
 - Круглий напилко ведеться під прямим кутом до направляючої шини.
 - Кут заточення 30° втримується.

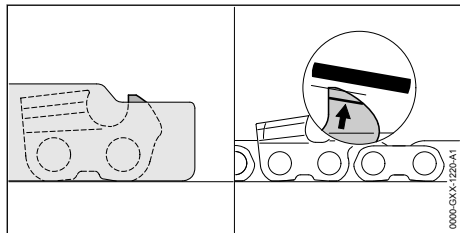

- ▶ Обмежувачі глибини пласким напилком підпиляти таким чином, щоб вони були на

одному рівні із опиловочним шаблоном та паралельно до позначки зношування. Опіловочний шаблон STIHL повинен підходити до кроку ланцюга.

- ▶ У разі будь-яких запитань: Звернутись до спеціалізованого дилера STIHL.

19 Ремонт

19.1 Ремонт мотопили та акумулятора

Користувач не може самостійно ремонтувати мотопилу, направляючу шину, пильний ланцюг та акумулятор.



- ▶ Якщо мотопила, направляюча шина або пильний ланцюг пошкоджені: мотопилу, направляючу шину або пильний ланцюг не використовувати та звернутись до спеціалізованого дилера STIHL.
- ▶ Якщо акумулятор несправний або пошкоджений: акумулятор замінити.

20 Усунення неполадок

20.1 Усунення несправностей на мотопилі або акумуляторі

Несправність	Світлодіоди на акумуляторі	Причина	Усунення
Мотопила не запускається під час увімкнення.	1 світлодіод блимає зеленим.	Рівень зарядки акумулятора занадто низький.	▶ Акумулятор повністю зарядити таким чином, як це описано в інструкції з експлуатації зарядних пристроїв STIHL AL 101, 301, 301-4, 500.
	1 світлодіод горить червоним.	Акумулятор занадто гарячий або холодний.	▶ Установити гальмо ланцюга та вийняти акумулятор. ▶ Охолодити або нагріти акумулятор.
	3 світлодіоди блимають червоним.	Несправність у мотопилі.	▶ Установити гальмо ланцюга та вийняти акумулятор. ▶ Очистити електричні контакти у гнізді для акумулятора. ▶ Установити акумулятор. ▶ Відпустити гальмо ланцюга. ▶ Увімкнути мотопилу. ▶ Якщо 3 світлодіода і далі блимають червоним: мотопилу не використовувати та звернутись до спеціалізованого дилера STIHL.
	3 світлодіоди горять червоним.	Мотопила занадто гаряча.	▶ Установити гальмо ланцюга та вийняти акумулятор. ▶ Мотопилу необхідно охолодити.
	4 світлодіоди блимають червоним.	Акумулятор несправний.	▶ Установити гальмо ланцюга та вийняти акумулятор, а потім установити знову. ▶ Відпустити гальмо ланцюга. ▶ Увімкнути мотопилу.

Несправність	Світлодіоди на акумуляторі	Причина	Усунення
			<ul style="list-style-type: none"> ▶ Якщо 4 світлодіода і далі блимають червоним: акумулятор не використовувати та звернутись до спеціалізованого дилера STIHL.
		Електричний контакт між мотопилою та акумулятором перервано.	<ul style="list-style-type: none"> ▶ Установити гальмо ланцюга та вийняти акумулятор. ▶ Очистити електричні контакти у гнізді для акумулятора. ▶ Установити акумулятор.
		Мотопила або акумулятор вологий.	<ul style="list-style-type: none"> ▶ Мотопилу або акумулятор просушити,  21.6.
Світлодіод «ТЕМПЕРАТУРА» горить червоним.		Мотопила занадто гаряча.	<ul style="list-style-type: none"> ▶ Установити гальмо ланцюга та вийняти акумулятор. ▶ Мотопилу необхідно охолодити. ▶ Очистити повітряний фільтр.
Мотопила під час роботи вимикається.	3 світлодіоди горять червоним.	Мотопила занадто гаряча.	<ul style="list-style-type: none"> ▶ Установити гальмо ланцюга та вийняти акумулятор. ▶ Мотопилу необхідно охолодити.
		Несправність електричної системи.	<ul style="list-style-type: none"> ▶ Установити гальмо ланцюга та вийняти акумулятор, а потім установити заново. ▶ Увімкнути мотопилу.
Час роботи мотопили закороткий.		Акумулятор не повністю заряджений.	<ul style="list-style-type: none"> ▶ Акумулятор повністю зарядити таким чином, як це описано в інструкції з експлуатації зарядних пристроїв STIHL AL 101, 301, 301-4, 500.
		Перевищено строк служби акумулятора.	<ul style="list-style-type: none"> ▶ Замінити акумулятор.
В області різання дим або пахне паленим.		Пильний ланцюг неправильно загострений.	<ul style="list-style-type: none"> ▶ Правильно погострити пильний ланцюг.
		В масляному баку недостатньо адгезійного мастила для пильних ланцюгів.	<ul style="list-style-type: none"> ▶ Залити адгезійне мастило для пильних ланцюгів.
		Система змащення ланцюга подає недостатньо адгезійного мастила для пильних ланцюгів.	<ul style="list-style-type: none"> ▶ Підвищити подачу масла. ▶ Очистити напрямну шину та пильний ланцюг.
		Пильний ланцюг занадто сильно натягнутий.	<ul style="list-style-type: none"> ▶ Правильно натягнути пильний ланцюг.
		Мотопила неправильно використовується.	<ul style="list-style-type: none"> ▶ Пройти інструктаж із використання та попрактикуватися.
СВІТЛОДІОД «АДГЕЗІЙНЕ МАСТИЛО ДЛЯ ПИЛЬНИХ ЛАНЦЮГІВ» світиться червоним.		В масляному баку недостатньо адгезійного мастила для пильних ланцюгів.	<ul style="list-style-type: none"> ▶ Залити адгезійне мастило для пильних ланцюгів.

Несправність	Світлодіоди на акумуляторі	Причина	Усунення
		У масляному датчику недостатньо адгезійного мастила для пильних ланцюгів.	<ul style="list-style-type: none"> ▶ Установіть швидкість подачі масла на максимальну швидкість. ▶ Установіть ступінь потужності на максимум. ▶ Увімкніть мотопилу та дайте їй попрацювати приблизно 1 хвилину. Світлодіод «АДГЕЗІЙНЕ МАСТИЛО ДЛЯ ПИЛЬНИХ ЛАНЦЮГІВ» гасне. Масляний насос можна налаштувати на роботу. ▶ Якщо СВІТЛОДІОД «АДГЕЗІЙНЕ МАСТИЛО ДЛЯ ПИЛЬНИХ ЛАНЦЮГІВ» надалі блимає червоним: мотопилу не використовувати та звернутися до спеціалізованого дилера STIHL.
		Адгезійне мастило для пильних ланцюгів непридатне, брудне або занадто старе.	<ul style="list-style-type: none"> ▶ Заправте й використовуйте нове відповідне адгезійне мастило для пильних ланцюгів,  8.3. ▶ Якщо СВІТЛОДІОД «АДГЕЗІЙНЕ МАСТИЛО ДЛЯ ПИЛЬНИХ ЛАНЦЮГІВ» надалі блимає червоним: мотопилу не використовувати та звернутися до спеціалізованого дилера STIHL.
СВІТЛОДІОД «АДГЕЗІЙНЕ МАСТИЛО ДЛЯ ПИЛЬНИХ ЛАНЦЮГІВ» світиться червоним.		Датчик адгезійного мастила для пильних ланцюгів несправний.	<ul style="list-style-type: none"> ▶ Не користуватись мотопилою та звернутись до спеціалізованого дилера STIHL.
Акумулятор з  неможливо знайти за допомогою додатка STIHL.		Радіоінтерфейс Bluetooth® на акумуляторі або на мобільному кінцевому пристрої вимкнений.	<ul style="list-style-type: none"> ▶ Активувати радіоінтерфейс Bluetooth® на акумуляторі або на мобільному кінцевому пристрої.
		Надто велика відстань між акумулятором та мобільним кінцевим пристроєм.	<ul style="list-style-type: none"> ▶ Зменшити відстань,  21.4. ▶ Якщо акумулятор і далі неможливо знайти за допомогою додатка STIHL: звернутися до спеціалізованого дилера STIHL.

20.2 Підтримка виробу та допомога у використанні

Підтримку виробу та допомогу у використанні забезпечують спеціалізовані дилери STIHL.

Контактну та іншу інформацію можна знайти на <https://support.stihl.com> або www.stihl.com.

21 Технічні дані

21.1 Мотопили STIHL MSA 300.0, MSA 300.0 C

- Дозволені акумулятори: STIHL AP (крім STIHL AP 100, AP 200, AP 300)
- Вага без акумулятора, направляючої шини та пильного ланцюга: 4,5 кг
- Максимальна місткість масляного баку: 310 см³ (0,31 л)
- Клас електричного захисту: IPX4 (захист від бризок води з усіх боків)

Час роботи див. на www.stihl.com/battery-life.

21.2 Зірочки ланцюга та швидкість ланцюга

Можна використовувати такі ланцюгові зірочки:

- 8-зубчата для .325"
- Максимальна швидкість ланцюга: 30 м/с

21.3 Мінімальна глибина пазу напрямних шин

Мінімальна глибина пазу залежить від кроку ланцюга та напрямної шини.

- .325" P: 1,6 мм

21.4 Акумулятор STIHL AP

- Акумуляторна технологія: літій-іонна
- Напруга: 36 В
- Ємність в А·год: див. фірмову табличку
- Енергоємність у Вт·год: див. фірмову табличку
- Вага у кг: див. фірмову табличку
- Радіоінтерфейс Bluetooth® (лише для акумуляторів із ):
 - Канал передачі даних: Bluetooth® 5.1. Мобільний кінцевий прилад має бути сумісним з Bluetooth® Low Energy 5.0 і підтримувати Generic Access Profile (GAP).
 - Діапазон частот: ISM-діапазон 2,4 ГГц
 - Максимально потужність випромінювання при передачі: 1 мВт
 - Радіус дії сигналу: прибл. 10 м. Сила сигналу залежить від умов навколишнього середовища та мобільного кінцевого приладу. Радіус дії може сильно коливатись залежно від зовнішніх умов, а також приймача, який використовують. Радіус дії може бути значно меншим у закритих приміщеннях із металевими бар'єрами (наприклад, стінами, стелажми, вализами).
 - Вимоги до операційної системи мобільного кінцевого приладу: Android або iOS (актуальних або найновіших версій)

21.5 Температурні межі



ПОПЕРЕДЖЕННЯ

- Акумулятор не захищений від усіх впливів довкілля. Якщо на акумулятор впливають певні чинники довкілля, акумулятор може зайнятися або вибухнути. Можливе тяжке травмування людей та виникнення матеріальних збитків.
 - ▶ Не заряджати акумулятор, якщо температура нижча за - 20 °С або вища за + 50 °С.
 - ▶ Не використовувати мотопилу й акумулятор, якщо температура нижча за - 20 °С або вища за + 50 °С.
 - ▶ Температура зберігання мотопили й акумулятора не має бути нижчою за - 20 °С або вищою за + 70 °С.

21.6 Рекомендовані діапазони температури

Для оптимальної роботи мотопили й акумулятора дотримуватися таких діапазонів температури:

- Заряджання: від + 5 °С до + 40 °С
- Використання: від - 10 °С до + 40 °С
- Зберігання: від - 20 °С до + 50 °С

Заряджання, використання та зберігання акумулятора за межами рекомендованих діапазонів температури може призвести до зниження продуктивності.

Якщо акумулятор мокрий або вологий, дайте йому висохнути протягом не менше ніж 48 годин за температури від 15 °С до 50 °С та вологості нижче ніж 70 %. Підвищена вологість може збільшити час висихання.

21.7 Рівень звуку та вібрації

Величина К для рівня звукового тиску дорівнює 2 дБ (А). Величина К для рівня потужності звуку дорівнює 2 дБ (А). Величина К для величини вібрації дорівнює 2 м/с².

STIHL рекомендує носити засіб захисту від шуму.

- Рівень звукового тиску L_{pA} вимірний згідно з EN 62841-4-1: 93 дБ (А)
- Рівень потужності звуку L_{wA} вимірний згідно EN 62841-4-1: 104 дБ(А)
- Величина вібрації a_{TV} виміряна згідно EN 62841-4-1:
 - Рукоятка керування: 2,8 м/с²
 - Трубочаста рукоятка: 2,6 м/с²

Зазначені величини шуму й вібрації вимірюють стандартним методом та їх можна використовувати для порівняння електричних пристроїв. Фактичні значення шуму й вібрації можуть відрізнятися від зазначених величин залежно від виду використання. Зазначені величини шуму й вібрації можна використовувати для першої оцінки шумового й вібраційного навантаження. Фактичне шумове й вібраційне навантаження необхідно оцінити. При цьому можна враховувати також час, коли електричний пристрій вимкнено, і час, коли він увімкнений, проте працює без навантаження.

Дані стосовно виконання директиви роботодавців відносно рівня вібрації 2002/44/EG див. на www.stihl.com/vib.

22 Комбінації із направляючих шин та пильних ланцюгів

22.1 Мотопили STIHL MSA 300.0, MSA 300.0 C

Крок	Товщина ведучих ланок/ширина пазу	Довжина	Напрямна шина	Кількість зубців напрямної зірочки	Кількість ведучих ланок	Пильний ланцюг
.325"	1,3 мм	35 см	Rollomatic E / Light 04	10	60	23 RD3 Pro (серія 3696) 23 RM Pro (серія 3693) 23 RM3 Pro (серія 3695) 23 RS Pro (серія 3690) 23 RS3 Pro (серія 3694)
		40 см			67	
		45 см			74	
		50 см			81	
		40 см	Duromatic E / Strong S	-	67	

Довжина різки напрямної шини залежить від мотопили, що використовується, та пильного ланцюга. Фактична довжина розрізу напрямної шини може бути меншою за вказану довжину розрізу.

23 Комплектуючі та приладдя

23.1 Запасні частини та приладдя

STIHL Дані символи позначають оригінальні комплектуючі STIHL та оригінальне приладдя STIHL.

Компанія STIHL рекомендує використовувати оригінальні запчастини STIHL та оригінальне приладдя STIHL.

Незважаючи на постійне спостереження ринку, компанія STIHL не може оцінити надійність, безпеку та придатність запасних частин та приладдя інших виробників та не несе відповідальності за їх використання.

21.8 REACH

REACH означає розпорядження ЄС для реєстрації, оцінки та допуску хімікалій.

Інформація щодо виконання розпорядження REACH подана за посиланням www.stihl.com/reach.

21.9 Встановлена тривалість використання

Повна встановлена тривалість використання становить до 30 років.

Встановлена тривалість використання передбачає регулярне технічне обслуговування та догляд відповідно до вимог інструкції з експлуатації.

Оригінальні запчастини STIHL та оригінальне приладдя STIHL можна придбати у спеціалізованих дилерів STIHL.

24 Утилізація

24.1 Утилізація мотопили та акумулятора

Інформацію стосовно утилізації можна отримати в місцевій адміністрації або в спеціалізованого дилера STIHL.

Неправильна утилізація може зашкодити здоров'ю та забруднити навколишнє середовище.

- ▶ Віднесіть продукцію STIHL разом з упаковкою у відповідний пункт збору для повторного використання відповідно до місцевих нормативних вимог.
- ▶ Не утилізувати разом із домашнім сміттям.

25 Сертифікат відповідності нормам ЄС

25.1 Мотопили STIHL MSA 300.0, MSA 300.0 C

ANDREAS STIHL AG & Co. KG
Badstraße 115
D-71336 Waiblingen

Німеччина

заявляє з повною відповідальністю, що

- Конструкція: акумуляторна мотопила
- Фабрична марка: STIHL
- Серія: MSA 300.0, ідентифікація серії: MA02
- Тип: MSA 300.0 C, ідентифікація серії: MA02

відповідає інструкціям щодо виконання Директив 2011/65/EU, 2006/42/EG, 2014/30/EU та 2000/14/EG, а також розроблено й виготовлено відповідно до таких чинних на момент виготовлення версій норм: EN 55014-1, EN 55014-2, EN 62841-1 і EN 62841-4-1.

Експертизу ЄС типового зразка згідно з Директивою 2006/42/EG стаття 12.3(b) було проведено установою: VDE Prüf- u.

Zertifizierungsinstitut (NB 0366), Merianstraße 28, 63069 Offenbach, Німеччина
– Сертифікаційний номер: 40053950

Для встановлення виміряного та гарантованого рівня потужності звуку були виконані процедури згідно з Директивою 2000/14/EG, додаток V.

MSA 300.0, MSA 300.0 C

- Виміряний рівень потужності звуку: 107 дБ(А)
- Гарантований рівень потужності звуку: 109 дБ(А)

Технічна документація зберігається у відділі допуску продукції компанії ANDREAS STIHL AG & Co. KG.

Рік виготовлення, країна-виробник та номер агрегату вказано на мотопилі.

Waiblingen, 01.08.2022

ANDREAS STIHL AG & Co. KG

За уповноваженням



Robert Olma, Vice President, Regulatory Affairs & Global Governmental Relations

25.2 Знак відповідності



Інформація щодо сертифікатів та заяв про відповідність вимогам ЕАС, які підтверджують виконання технічних Директив та вимог Митного Союзу є на сайтах www.stihl.ru/eac або її можна замовити по телефону у відповідному національному представництві STIHL.  26.



Технічні Директиви та вимоги України виконуються.

26 Адреси

26.1 STIHL Hauptverwaltung

ANDREAS STIHL AG & Co. KG
Badstrasse 115
71336 Waiblingen

Німеччина

26.2 Дочірні компанії STIHL

РОСІЙСЬКА ФЕДЕРАЦІЯ

РОССИЙСКАЯ ФЕДЕРАЦИЯ
ООО "АНДРЕАС ШТИЛЬ МАРКЕТИНГ"
наб. Обводного канала, дом 60, литера А,
помещ. 1-Н, офис 200
192007 Санкт-Петербург, Россия
Горячая линия: +7 800 4444 180
Эл. почта: info@stihl.ru

УКРАЇНА

ТОВ «Андреас Штіль»
вул. Антонова 10, с. Чайки
08135 Київська обл., Україна
Телефон: +38 044 393-35-30
Факс: +380 044 393-35-70
Гаряча лінія: +38 0800 501 930
E-mail: info@stihl.ua

26.3 Представники STIHL

БІЛАРУСЬ

Представительство
ANDREAS STIHL AG & Co. KG
ул. К. Цеткин, 51-11а
220004 Минск, Беларусь
Горячая линия: +375 17 200 23 76

КАЗАХСТАН

Представительство
ANDREAS STIHL AG & Co. KG
ул. Шагабудинова, 125А, оф. 2
050026 Алматы, Казахстан
Горячая линия: +7 727 225 55 17

26.4 Імпортери STIHL

РОСІЙСЬКА ФЕДЕРАЦІЯ

ООО "ШТИЛЬ ЗЮДВЕСТ"
350000, Российская Федерация,
г. Краснодар, ул. Западный обход, д. 36/1

ООО "ФЛАГМАН"
194292, Российская Федерация,
г. Санкт-Петербург, 3-ий Верхний переулок, д.
16 литер А, помещение 38

ООО "ПРОГРЕСС"
107113, Российская Федерация,
г. Москва, ул. Маленковская, д. 32, стр. 2

ООО "АРНАУ"
236006, Российская Федерация,
г. Калининград, Московский проспект, д. 253,
офис 4

ООО "ИНКОР"
610030, Российская Федерация,
г. Киров, ул. Павла Корчагина, д. 1Б

ООО "ОПТИМА"
620030, Российская Федерация,
г. Екатеринбург, ул. Карьерная д. 2, Помеще-
ние 1

ООО "ТЕХНОТОРГ"
660112, Российская Федерация,
г. Красноярск, ул. Парашютная, д. 15

ООО "ЛЕСОТЕХНИКА"
664540, Российская Федерация,
с. Хомутово, ул. Чапаева, д. 1, оф. 39

УКРАЇНА

ТОВ «Андреас Штіль»
вул. Антонова 10, с. Чайки
08135 Київська обл., Україна

БІЛАРУСЬ

ООО «ПИЛАКОС»
ул. Тимирязева 121/4 офіс 6
220020 Минск, Беларусь

УП «Беллесэкспорт»
ул. Скрыганова 6.403
220073 Минск, Беларусь

КАЗАХСТАН

ИП «ВОРОНИНА Д.И.»
пр. Райымбека 312
050005 Алматы, Казахстан

КИРГИЗСТАН

ОсОО «Муза»
ул. Киевская 107
720001 Бишкек, Киргизия

АРМЕНИЯ

ООО «ЮНИТУЛЗ»
ул. Г. Парпеци 22
0002 Ереван, Армения

27 Загальні вказівки з техніки безпеки для електроінструментів

27.1 Введення

Даний розділ містить загальні вказівки з техніки безпеки, які сформульовані у нормі EN/IEC 62841 для моторизованих електроінструментів із ручним управлінням.

Компанія STIHL дані тексти повинна роздрукувати.

Вказівки щодо техніки безпеки для уникнення удару електричним струмом, які вказані у розділі "Техніка безпеки при роботі з електроінструментом", для акумуляторних продуктів STIHL не застосовуються.



ПОПЕРЕДЖЕННЯ

- **Прочитайте всі вказівки з техніки безпеки, інструкції та технічні дані, які додаються до цього електричного інструмента.** Нехтування вказівками, що є нижче, може стати причиною удару електричним струмом, пожежі та/або отримання важких травм. **Зберігайте всю документацію, яка містить вказівки з техніки безпеки та рекомендації, для подальшого використання.**

Термін "електроінструмент", який використовується у вказівках з техніки безпеки, стосується електроінструментів, які працюють від електромережі (із мережевим кабелем), або електроінструментів, які працюють від акумулятора (без мережевого кабелю).

27.2 Безпека на робочому місці

- a) **Своє робоче місце утримувати чистим та забезпечити гарне освітлення.** Безлад та не освітлені зони робочого місця можуть призвести до нещасних випадків.
- b) **Працюйте з електроінструментом у оточенні, яке не є вибухонебезпечним, де**

- відсутні горюча рідина, газ або пил. Електроінструменти виробляють іскри, які можуть підпалити пил або пар.
- c) **Тримати на відстані дітей або інших людей під час експлуатації електроінструменту.** При відволіканні Ви можете втратити контроль над електроінструментом.

27.3 Електробезпека

- a) **Штепсельна вилка електроінструменту повинна підходити до штепсельної розетки.** Забороняється змінювати вилку будь-яким чином. **Не використовувати адаптерну вилку разом із електроінструментами, які з'єднані з захисним заземленням.** Вилка, у якій не було зроблено зміни, та відповідна штепсельна розетка знижують ризик удару електричним струмом.
- b) **Уникати контакту тіла із заземленою поверхнею труб, обігрівачів, газових плит та холодильників.** Існує підвищений ризик удару електричним струмом, якщо Ваше тіло заземлене.
- c) **Обережіть Ваші електроінструменти під дощу або вологи.** Проникнення води у електроінструмент підвищує ризик удару електричним струмом.
- d) **Не використовуйте з'єднувальний провід інакше, як за призначенням. Ніколи не використовуйте з'єднувальний провід для транспортування, для тягнення або для витягання вилки електроінструмента. Тримайте з'єднувальний провід тримайте на відстані від жару, масла, гострих країв або частин пристрою, які рухаються.** Пошкоджений або скручений сполучний провід підвищує ризик удару електричним струмом.
- e) **Якщо Ви працюєте з електроінструментом на вулиці, використовуйте лише ті подовжувальні кабелі, які придатні також для використання на вулиці.** Використання подовжувального кабелю, який пристосований для використання на вулиці, знижує ризик удару електричним струмом.
- f) **Якщо не можна уникнути використання електроінструменту у вологому середовищі, використовуйте захисний перемикач аварійного струму.** Використання захисного перемикача аварійного струму знижує ризик удару електричним струмом.

27.4 Безпека людей

- a) **Будьте уважні, контролюйте свої дії, та працюйте належним чином з електричним інструментом. Не використовуйте електроінструмент, якщо Ви втомилися або знаходитесь під впливом наркотиків, алкоголю або медикаментів.** Секунда неважливості під час експлуатації електроінструменту може призвести до серйозних травм.
- b) **Носіть засоби особистого захисту та завжди одягайте захисні окуляри.** Носіння особистих засобів безпеки, таких як захисна маска від пилу, захисне взуття, яке не ковзається, захисний шолом або захист слуху, у залежності від виду та застосування електроінструменту, зменшує ризик отримання травм.
- c) **Уникати не запланованого введення в експлуатацію. Переконайтеся, що електроінструмент вимкнено, перш ніж Ви під'єднаєте його до електричної мережі та/або акумулятора, візьмете його або понесете.** Якщо Ви під час носіння електроінструменту тримаєте палець на перемикачі або під'єднуєте електроінструмент до електричної мережі в увімкненому стані, це може призвести до нещасних випадків.
- d) **Приберіть інструменти для регулювання або гайкові ключі, перш ніж Ви увімкнете електроінструмент.** Інструмент або ключ, який знаходиться у частині електроінструмента, яка обертається, може спричинити травми.
- e) **Уникайте неприродного положення тіла. Забезпечувати стійке положення та завжди утримувати рівновагу.** Таким чином, Ви можете краще контролювати електроінструмент у неочікуваних ситуаціях.
- f) **Носити відповідний одяг. Не носити вільний одяг та прикраси. Волосся та одяг тримати на відстані від частин, які рухаються.** Вільний одяг, прикраси або довге волосся можуть бути захоплені комплектуючими, які рухаються.
- g) **Якщо може бути монтоване обладнання для усмоктування та уловлювання пилу, їх слід підключити та правильно використовувати.** Використання агрегату для відсмоктування пилу може зменшити небезпеку від пилу.

- h) **Не майте ілюзій щодо неправильної техніки безпеки та не нехуйте правилами з техніки безпеки для електроінструментів, також коли після неоднократної експлуатації Ви знайомі із електроінструментом.** Необачні дії могут за доли секунди призвести до тяжких травм.

27.5 Використання та поводження з електроінструментом

- a) **Не перевантажуйте електроінструмент. Для Вашої роботи використовувати відповідний для неї електроінструмент.** З придатним інструментом ви працюєте краще та безпечніше у зазначеному діапазоні потужності.
- b) **Не використовуйте електроінструмент, вимикач якого несправний.** Електроінструмент, який не може вмикатись або вимикатись, небезпечний та його слід відремонтувати.
- c) **Вийняти вилку із штепсельної розетки та/або вийняти знімний акумулятор, перш ніж здійснювати регулювання агрегату, замінювати комплектуючі робочих інструментів або відкласти агрегат.** Даний захід з безпеки упереджує ненавмисний запуск електроінструменту.
- d) **Зберігати електроінструмент, який не використовується, поза зоною досяжності дітей. Не дозволяйте працювати працювати з електроінструментом людям, які не знайомі з ним або не прочитали дані вказівки.** Електроінструменти небезпечні, якщо вони використовуються недосвідченими людьми.
- e) **Ретельно перевіряйте електричні інструменти та інструмент, який ви використовуєте.** Контролюйте, чи працюють бездоганно та не заїдають рухомі частини, чи частини не поламані або пошкоджені, це може погіршити роботу електроінструмента. Відремонтуйте пошкоджені деталі перш, ніж використовувати електроінструмент. Багато нещасних випадків виникають у наслідок поганого технічного догляду електроінструментів.
- f) **Ріжучі інструменти повинні бути гострі та чисті.** Добре доглянуті ріжучі інструменти із гострими краями рідше заїдають та ними легше керувати.
- g) **Використовуйте електроінструмент, основний інструмент або інструменти, т. і.**

у відповідності із вказівками. При цьому дотримуватись умов роботи та діяльності, яку слід виконувати. Використання електроінструментів для інших цілей, ніж ті, які було передбачено, може призвести до небезпечних ситуацій.

- h) **Ручки та поверхні ручок тримати сухими, чистими та вільними від мастила та жиру.** Ковзкі ручки та поверхні ручок не забезпечують надійного управління та контролю електроінструменту у не передбачених ситуаціях.

27.6 Використання та поводження з електроінструментом

- a) **Заряджайте акумулятори лише у зарядних пристроях, які рекомендовані виробником.** Для зарядного пристрою, який призначений для певного виду акумулятора, існує небезпека пожежі, якщо він використовується з іншими акумуляторами.
- b) **Використовуйте у електричних інструментах лише передбачені для них акумулятори.** Використання інших акумуляторів може призвести до травмувань та небезпеки пожежі.
- c) **Тримайте акумулятор, який не використовується, подалі від канцелярських скріпок, монет, ключів, цвяхів, гвинтів або інших дрібних металевих предметів, які можуть спричинити перекриття контактів.** Коротке замикання між контактами акумулятора може спричинити опіки або вогонь.
- d) **При неправильному використанні із акумулятора може витікати рідина. Уникайте контакту з нею. При випадковому контакті промити водою. Якщо рідина потрапила у очі, зверніться за додатковою допомогою лікаря.** Акумуляторна рідина, яка виходить, може призвести до подразнень шкіри та опіків.
- e) **Не використовуйте пошкоджені або змінені акумулятори.** Пошкоджені або змінені акумулятори можуть працювати не передбачуваним чином та призвести до пожежі, вибуху або отримання травм.
- f) **Акумулятор не піддавайте впливу вогню або занадто високим температурам.** Вогонь або температури вище 130 °C (265 °F) можуть викликати вибух.
- g) **Виконуйте усі інструкції щодо зарядки та ніколи не заряджайте акумулятор або акумуляторний інструмент вище діапазону**

температур, що вказаний у інструкції з експлуатації. Неправильна зарядка або зарядка поза допустимого діапазону температур може зруйнувати акумулятор та підвищити небезпеку пожежі.

27.7 Технічне обслуговування

- a) **Необхідно щоб Ваш електроінструмент ремонтував лише кваліфікований персонал та лише із оригінальними комплектуючими.** Таким чином забезпечується дотримання правил з техніки безпеки електроінструменту.
- b) **Ніколи не обслуговуйте пошкоджені акумулятори.** Усі види технічного обслуговування акумуляторів повинно здійснюватися лише виробником або уповноваженою клієнтською сервісною службою.

27.8 Вказівки з техніки безпеки для ланцюгових пил

Загальні вказівки з техніки безпеки для ланцюгових пил

- a) **Коли пила працює, частини тіла слід тримати на відстані від пильного ланцюга. Перед запуском пили слід переконатися, що пильний ланцюг нічого не торкається.** Під час роботи ланцюговою пилою одна секунда неухважності може призвести до того, що одяг або частини тіла будуть захоплені пильним ланцюгом.
- b) **Ланцюгову пилу завжди тримайте правою рукою за задню рукоятку та лівою рукою на передню рукоятку.** Тримання ланцюгової пили у зворотному робочому положенні підвищує ризик отримання травм та не дозволяється для використання.
- c) **Тримайте мотопилу лише за ізольовані поверхні ручок, тому що пильний ланцюг може торкнутися схованих проводів.** Контакт пильного ланцюга з електропровідним проводом може поставити під напругу металеві комплектуючі пристрою та призвести до удару електричним струмом.
- d) **Працювати з засобами захисту від шуму. Рекомендується використовувати інші засоби захисту від шуму, захисту голови, рук та ніг.** Відповідний захисний одяг знизить небезпеку отримання травм через стружку, що відлітає, та ненавмисне торкання пильного ланцюга.
- e) **Не працювати з ланцюговою пилкою на дереві, драбині, даху або не стійкій**

поверхні. При такій роботі є небезпека отримання травми.

- f) **Завжди слідкуйте за стійким положенням та використовуйте ланцюгову пилу лише тоді, коли Ви стоїте на стійкому, надійному та рівному місці.** Ковзка основа або нестабільні опорні поверхні можуть спричинити втрату контролю над ланцюговою пилою.
- g) **Під час різки гілки, яка знаходиться під напругою, слід враховувати, що вона може пружинити у зворотному напрямку.** Коли звільнюється напруга у волокнах деревини, гілка, що знаходиться під напругою, може потрапити у працюючу людину та/або позбавити контролю над ланцюговою пилою.
- h) **Будьте особливо обережні під час різки підліску та молодих дерев.** Тонкий матеріал може зачепитись у пильному ланцюгу та вдарити у Вашому напрямку або вивести Вас із рівноваги.
- i) **Ланцюгову пилу переносити тримаючи за передню рукоятку у вимкненому стані та тримати на відстані від тіла.** При транспортуванні або зберіганні ланцюгової пили завжди одягати захисний чохол. Обережне поводження із ланцюговою пилою зменшує імовірність ненавмисного торкання пильного ланцюга, що рухається.
- j) **Слід виконувати вказівки відносно мащення, натягування ланцюга та заміни напрямної шини і ланцюга пили.** Не відповідним чином натягнутий або змещений ланцюг може або розірватись або збільшити ризик зворотного удару.
- k) **Пилити лише деревину.** Ланцюгову пилу не використовувати для робіт, для яких вона не призначена. Наприклад, не використовуйте ланцюгову пилу для пиління металу, пластику, стін або не деревинних будівельних матеріалів. Використання ланцюгової пили для не передбачених робіт може призвести до виникнення небезпечних ситуацій.
- l) **Не намагайтесь спилити дерево перш, ніж ви будете чітко розуміти всі ризики та шляхи їх усунення.** При вирубу дерева можливі важкі травми користувача пили та людей навколо нього.
- m) **Виконуйте всі вказівки, коли ви звільняєте мотопилу від накопичення матеріалу, зберігаєте її або виконуєте роботи технічного обслуговування.** Переконайтеся, що пере-

микачі вимкнено, а акумулятор вийнято. Непередбачене ввімкнення мотопили під час її очищення від накопичення матеріалу або під час виконання технічного обслуговування може спричинити тяжкі травми.

27.9 Причини на уникнення зворотного удару

Зворотний удар може виникати, коли верхівка прямої шини торкається предмету або коли деревина гнеться та пильний ланцюг заїдає у розрізі.

При контакт з верхівкою шини в деяких випадках це може викликати неочікувані спрямовані у зворотному напрямку реакції, під час яких напрямна шина вдаряється вгору та в напрямку користувача.

Заїдання пильного ланцюга на верхньому краї прямої шини може швидко відкинути шину назад у напрямку користувача.

Кожна з даних реакцій може призвести до того, що ви втрачаєте контроль над пилою та, ймовірно, отримаєте важку травму. Не покладайтеся виключно на вмонтовані в мотопилу пристрої безпеки. Як користувач мотопили ви маєте вдаватися до різних заходів, щоб працювати без загрози нещасних випадків та травм.

Зворотний удар є наслідком неправильного використання або використання з помилками мотопили. Цього можна уникнути, якщо виконувати заходи безпеки, які описані нижче:

- Пилу слід міцно тримати обома руками, при цьому великі пальці та інші пальці охоплюють рукоятки ланцюгової пили. Привести тіло та руки в таке положення, у якому Ви можете витримати сили зворотного удару.** Коли прийняті відповідні заходи, користувач може впоратись із силою зворотного удару. Ніколи не випускати ланцюгову пилу.
- Уникати не природного положення тіла та не пиляти вище рівня плечей.** Таким чином можна запобігти ненавмисне торкання верхівкою шини та забезпечується кращий контроль ланцюгової пили у неочікуваних ситуаціях.
- Завжди використовувати ті шини та пильні ланцюги, які рекомендовані виробником.** Неправильні заміни шини та пильні лан-

цюги можуть призвести до розриву ланцюга та/або зворотного удару.

- Дотримуватися вказівок виробника для заточування та технічного обслуговування пильного ланцюга.** Занадто низький обмежувач глибини різки підвищує схильність до зворотного удару.

Πίνακας περιεχομένων

1	Πρόλογος.....	38
2	Πληροφορίες σχετικά με αυτό το εγχειρίδιο οδηγιών.....	39
3	Περιεχόμενα.....	40
4	Προφυλάξεις ασφαλείας.....	42
5	Ετοιμασία του αλυσοπρίονου για χρήση... 50	
6	Φόρτιση μπαταρίας φόρτωση λυχνίας.....	51
7	Ενεργοποίηση και απενεργοποίηση Bluetooth®.....	51
8	Συναρμολόγηση του αλυσοπρίονου.....	51
9	Ενεργοποίηση και λύσιμο φρένου αλυσίδας.....	54
10	Τοποθέτηση και αφαίρεση μπαταρίας.....	54
11	Ενεργοποίηση και απενεργοποίηση αλυσοπρίονου.....	54
12	Έλεγχος αλυσοπρίονου και μπαταρίας.....	55
13	Εργασία με το αλυσοπρίονο.....	57
14	Μετά την εργασία.....	62
15	Μεταφορά.....	62
16	Φύλαξη.....	63
17	Καθάρισμα.....	63
18	Συντήρηση.....	64
19	Επισκευή.....	65
20	Αντιμετώπιση βλαβών.....	65
21	Τεχνικά χαρακτηριστικά.....	68
22	Συνδυασμοί λάμας και αλυσίδας.....	69
23	Ανταλλακτικά και παρελκόμενα.....	69
24	Απόρριψη.....	69
25	Δήλωση συμμόρφωσης ΕΕ.....	70
26	Πιστοποιητικό συμβατότητας UKCA.....	70
27	Γενικές οδηγίες ασφαλείας για ηλεκτρικά μηχανήματα.....	71

1 Πρόλογος

Αγαπητέ πελάτη,

Ευχαριστούμε που επιλέξατε την STIHL για την αγορά σας. Στόχος μας είναι να σχεδιάσουμε και να κατασκευάζουμε προϊόντα κορυφαίας ποιότητας, που ανταποκρίνονται στις ανάγκες των πελατών μας. Έτσι δημιουργούμε προϊόντα με υψηλή αξιοπιστία, ακόμα και κάτω από ακραίες συνθήκες χρήσης.

Παράλληλα, η STIHL παρέχει σέρβις κορυφαίας ποιότητας. Οι πιστοποιημένοι αντιπρόσωποί μας μπορούν να σας προσφέρουν έγκυρες συμβουλές, εκπαίδευση και πλήρη τεχνική υποστήριξη.

Η STIHL δηλώνει ρητά την προσήλωσή της στη βιώσιμη και υπεύθυνη χρήση των φυσικών πόρων. Οι παρούσες οδηγίες χρήσης θα σας βοηθήσουν να χρησιμοποιήσετε το προϊόν STIHL σας για πολλά χρόνια με ασφάλεια και με σεβασμό στο περιβάλλον.

Σας ευχαριστούμε για την εμπιστοσύνη και ευχόμαστε η χρήση των προϊόντων STIHL να είναι για εσάς μια ευχάριστη εμπειρία.



Δρ Nikolaus Stihl

ΣΗΜΑΝΤΙΚΟ! ΔΙΑΒΑΣΤΕ ΤΟ ΕΓΧΕΙΡΙΔΙΟ ΑΥΤΟ ΠΡΙΝ ΑΠΟ ΤΗ ΧΡΗΣΗ ΚΑΙ ΦΥΛΑΞΤΕ ΤΟ.

2 Πληροφορίες σχετικά με αυτό το εγχειρίδιο οδηγιών

2.1 Ισχύοντα έγγραφα

Ισχύουν οι τοπικοί κανονισμοί ασφαλείας.

- ▶ Εκτός από αυτές τις οδηγίες χρήσης, διαβάστε, κατανοήστε και φυλάξτε επίσης τα παρακάτω έγγραφα:
 - Οδηγίες ασφαλείας για την μπαταρία STIHL AP
 - Οδηγίες χρήσης για τους φορτιστές STIHL AL 101, 301, 301-4, 500
 - Πληροφορίες ασφαλείας για μπαταρίες και προϊόντα STIHL με ενσωματωμένη μπαταρία: www.stihl.com/safety-data-sheets

Περισσότερες πληροφορίες σχετικά με το σύστημα STIHL connected και τα συμβατά προϊόντα, καθώς και απαντήσεις σε Συχνές ερωτήσεις θα βρείτε στην ιστοσελίδα www.connect.stihl.com ή μπορείτε να εναλλακτικά να απευθυνθείτε στον πιστοποιημένο αντιπρόσωπο της STIHL.

Οι εμπορικές ονομασίες και τα λογότυπα Bluetooth® είναι σήματα κατατεθέντα και ιδιοκτησία της Bluetooth SIG, Inc. Για οποιαδήποτε χρήση των συγκεκριμένων εμπορικών ονομάτων/λογότυπων από τη STIHL απαιτείται άδεια.

Οι μπαταρίες με  διαθέτουν ασύρματη διασύνδεση Bluetooth®. Τηρείτε τους τοπικούς

περιορισμούς λειτουργίας (π.χ. σε αεροσκάφη ή νοσοκομεία).

2.2 Χρήση προειδοποιητικών συμβόλων στο κείμενο



ΚΙΝΔΥΝΟΣ

- Το σύμβολο αυτό χρησιμοποιείται για την επισήμανση κινδύνων που οδηγούν σε σοβαρό τραυματισμό ή θάνατο.
 - ▶ Τα μέτρα που περιγράφονται μπορούν να αποτρέψουν σοβαρούς τραυματισμούς και θανατηφόρα ατυχήματα.



ΠΡΟΕΙΔΟΠΟΙΗΣΗ

- Το σύμβολο αυτό χρησιμοποιείται για την επισήμανση κινδύνων που **μπορεί** να οδηγήσουν σε σοβαρό τραυματισμό ή θάνατο.
 - ▶ Τα μέτρα που περιγράφονται μπορούν να αποτρέψουν σοβαρούς τραυματισμούς και θανατηφόρα ατυχήματα.

ΣΗΜΕΙΩΣΗ

- Το σύμβολο αυτό χρησιμοποιείται για την επισήμανση κινδύνων που μπορούν να προκαλέσουν υλικές ζημιές.
 - ▶ Τα μέτρα που περιγράφονται μπορούν να αποτρέψουν υλικές ζημιές.

2.3 Παραπομπή σε κείμενο



Το σύμβολο αυτό παραπέμπει σε ένα κεφάλαιο αυτού του εγχειριδίου οδηγιών.

3 Περιεχόμενα

3.1 Αλυσοπρίονο και μπαταρία

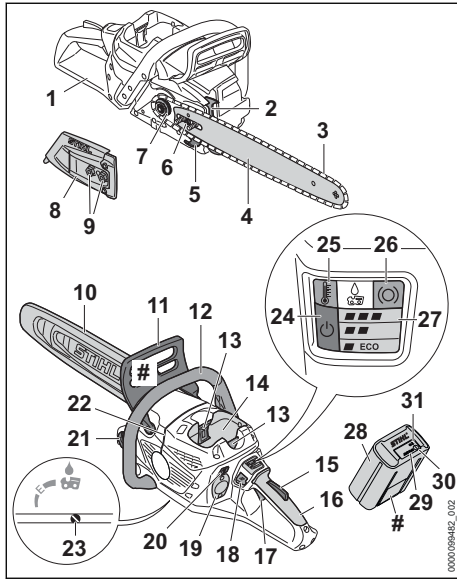

1 Πίσω προφυλακτήρας χεριών

Ο πίσω προφυλακτήρας χεριών προστατεύει το δεξί χέρι από επαφή με την αλυσίδα, σε περίπτωση που αυτή βγει από τη λάμα ή σπάσει.

2 Νύχια στήριξης

Τα νύχια στήριξης χρησιμεύουν για τη στήριξη του αλυσοπρίονου στο ξύλο κατά τη διάρκεια της εργασίας.

3 Αλυσίδα

Η αλυσίδα κόβει το ξύλο.

4 Λάμα

Η λάμα αποτελεί τη βάση για την αλυσίδα.

5 Συγκρατητήρας αλυσίδας

Ο συγκρατητήρας αλυσίδας συγκρατεί την αλυσίδα σε περίπτωση που αυτή σπάσει ή βγει από τη λάμα.

6 Βίδα τάνυσης

Η βίδα τάνυσης χρησιμεύει στο τέντωμα της αλυσίδας.

7 Καμπίνα

Η καμπίνα κινεί την αλυσίδα.

8 Καπάκι καμπίνας

Το καπάκι καμπίνας καλύπτει την καμπίνα και στερεώνει τη λάμα στο αλυσοπρίονο.

9 Παξιμάδια

Τα παξιμάδια στερεώνουν το καπάκι της καμπίνας στο αλυσοπρίονο.

10 Προστατευτική θήκη αλυσίδας

Η προστατευτική θήκη αλυσίδας προστατεύει από την επαφή με την αλυσίδα.

11 Μπροστινός προφυλακτήρας χεριών

Ο μπροστινός προφυλακτήρας χεριών προστατεύει το αριστερό χέρι από επαφή με την αλυσίδα, χρησιμεύει για την εμπλοκή του φρένου της αλυσίδας και ενεργοποιεί αυτόματα το φρένο της αλυσίδας σε περίπτωση κλοστήματος.

12 Σωληνωτή λαβή

Η σωληνωτή λαβή χρησιμεύει για το κράτημα, την καθοδήγηση και τη μεταφορά του αλυσοπρίονου.

13 Μοχλός ασφάλισης

Ο μοχλός ασφάλισης σταθεροποιεί την μπαταρία μέσα στην υποδοχή της.

14 Υποδοχή μπαταρίας

Η υποδοχή μπαταρίας αποτελεί τη θέση της μπαταρίας.

15 Ασφάλεια σκανδάλης

Η ασφάλεια σκανδάλης ξεκλειδώνει τη σκανδάλη.

16 Λαβή χειρισμού

Η λαβή χειρισμού χρησιμεύει για το κράτημα, τον χειρισμό και την καθοδήγηση του αλυσοπρίονου.

17 Σκανδάλη

Η σκανδάλη ενεργοποιεί και απενεργοποιεί το αλυσοπρίονο.

18 Πλήκτρο απασφάλισης

Το πλήκτρο απασφάλισης χρησιμεύει για την ενεργοποίηση του αλυσοπρίονου.

19 Κάλυμμα²

Αντί του καλύμματος μπορεί να τοποθετηθεί το Smart Connector 2 A.

20 Πλήκτρο

Το πλήκτρο χρησιμεύει στη ρύθμιση των βαθμίδων ισχύος.

²Το κάλυμμα αποτελεί μέρος του περιβλήματος κινητήρα. Αφαιρέστε το κάλυμμα μόνο αν πρόκειται να τοποθετήσετε ένα Smart Connector 2 A και φυλάξτε το σε ασφαλές σημείο για μεταγενέστερη επανατοποθέτηση. Χρησιμοποιείτε το αλυσοπρίονο πάντα με τοποθετημένο κάλυμμα ή Smart Connector 2 A.

21 Τάπα δοχείου λαδιού

Η τάπα του δοχείου λαδιού κλείνει το δοχείο λαδιού.

22 Λωρίδα ελέγχου ρίψης

Με τη λωρίδα ελέγχου ρίψης μπορείτε να ελέγξετε την κατεύθυνση ρίψης.

23 Βίδα ρύθμισης αντλίας λαδιού

Η βίδα ρύθμισης της αντλίας λαδιού χρησιμεύει για τη ρύθμιση της παροχής του λαδιού λίπανσης της αλυσίδας.

24 Λυχνία LED «ΚΑΤΑΣΤΑΣΗ»

Η λυχνία LED δείχνει την κατάσταση του αλυσοπρίνου.

25 Λυχνία LED «ΘΕΡΜΟΚΡΑΣΙΑ»

Η λυχνία LED δείχνει εάν το αλυσοπρίνο έχει υπερθερμανθεί.

26 Λυχνία LED «ΦΡΕΝΟ ΑΛΥΣΙΔΑΣ»

Η λυχνία LED δείχνει εάν το φρένο της αλυσίδας είναι δεμένο.

27 Λυχνίες LED «ΒΑΘΜΙΔΑ ΙΣΧΥΟΣ»

Οι λυχνίες LED δείχνουν την επιλεγμένη βαθμίδα ισχύος.

28 Μπαταρία

Η μπαταρία τροφοδοτεί το αλυσοπρίνο με ενέργεια.

29 Λυχνίες LED

Οι λυχνίες LED δείχνουν την κατάσταση φόρτισης της μπαταρίας και πιθανές βλάβες.

30 Πλήκτρο

Το πλήκτρο ενεργοποιεί τις λυχνίες LED της μπαταρίας. Ενεργοποιεί και απενεργοποιεί την ασύρματη διασύνδεση Bluetooth® (εάν υπάρχει).

31 Λυχνία LED "BLUETOOTH®" (μόνο για μπαταρίες με )

Η λυχνία LED υποδηλώνει την ενεργοποίηση και απενεργοποίηση της ασύρματης διασύνδεσης Bluetooth®.

Πινακίδα ισχύος με αριθμό μηχανήματος**3.2 Χαρακτηριστικό εξοπλισμού**

Ανάλογα με τη χώρα, το αλυσοπρίνο μπορεί να διαθέτει τον εξής εξοπλισμό:

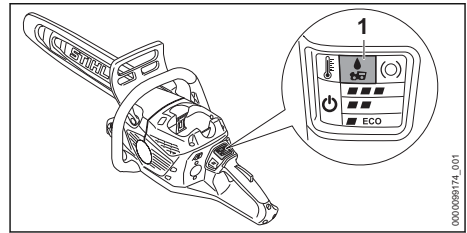
**1 LED «ΛΑΔΙ ΛΙΠΑΝΣΗΣ ΑΛΥΣΙΔΑΣ»**

Η λυχνία LED υποδεικνύει ότι δεν μεταφέρεται λάδι αλυσίδας.

3.3 Σύμβολα

Στο αλυσοπρίνο και στη μπαταρία μπορεί να υπάρχουν τα εξής σύμβολα:

 Το σύμβολο αυτό δείχνει την κατεύθυνση κίνησης της αλυσίδας.

 + Στρέψτε σ' αυτήν την κατεύθυνση για να τεντώσετε την αλυσίδα.

 Το σύμβολο αυτό χαρακτηρίζει το δοχείο για το λάδι λίπανσης της αλυσίδας.

 Αυτό το σύμβολο χαρακτηρίζει τη βίδα ρύθμισης της αντλίας λαδιού και την παροχή του λαδιού λίπανσης της αλυσίδας.

 Το φρένο αλυσίδας δένεται και λύνεται προς αυτή την κατεύθυνση.

 Αυτό το σύμβολο χαρακτηρίζει το πλήκτρο απασφάλισης.

 Πατήστε το πλήκτρο για να ρυθμίσετε τις βαθμίδες ισχύος.

 Καθαρίστε το φίλτρο αέρα με ειδικό καθαριστικό ή απορρυπαντικό STIHL και ξεπλύντε με νερό.

 1 λυχνία LED ανάβει σε κόκκινο χρώμα. Η μπαταρία είναι πολύ ζεστή ή πολύ κρύα.

 4 λυχνίες LED αναβοσβήνουν σε κόκκινο χρώμα. Υπάρχει βλάβη στην μπαταρία.

 Μήκος της λάμας που επιτρέπεται να χρησιμοποιείται σ' αυτό το αλυσοπρίνο.

 Εγγυημένη στάθμη ηχητικής ισχύος σε dB(A), προσδιορισμένη σύμφωνα με την Οδηγία 2000/14/EK, προκειμένου να υπάρχει δυνατότητα σύγκρισης του θορύβου που εκπέμπεται από διάφορα προϊόντα.

C Η μπαταρία διαθέτει ασύρματη διασύνδεση Bluetooth® και μπορεί να συνδεθεί με την εφαρμογή STIHL connected app.

 Η ένδειξη δίπλα στο σύμβολο υποδηλώνει το ενεργειακό περιεχόμενο της μπαταρίας σύμφωνα με τα στοιχεία που παρέχονται από τον κατασκευαστή της. Το πραγματικό ενεργειακό περιεχόμενο που είναι διαθέσιμο για τη χρήση είναι μικρότερο.

 Μην απορρίψετε το προϊόν μαζί με τα οικιακά απορρίμματα.

4 Προφυλάξεις ασφαλείας

4.1 Προειδοποιητικά σύμβολα

Τα προειδοποιητικά σύμβολα πάνω στο αλυσοπρίονο και στην μπαταρία έχουν τις εξής σημασίες:

 Τηρείτε τις υποδείξεις ασφαλείας και τα σχετικά μέτρα.

 Διαβάστε, κατανοήστε και φυλάξτε τις οδηγίες χρήσης.

 Φοράτε γυαλιά προστασίας, ωσπίδες και κράνος ασφαλείας.

 Κρατάτε σταθερά το αλυσοπρίονο πάντα και με τα δύο χέρια.

 Λαμβάνετε υπόψη σας τις οδηγίες ασφαλείας σχετικά με το κλότσημα και τα σχετικά μέτρα.

 Αφαιρείτε την μπαταρία σε κάθε διάλειμμα εργασίας και κατά τη διάρκεια της μεταφοράς, της φύλαξης και της εκτέλεσης εργασιών συντήρησης ή επισκευής.

 Προστατεύετε την μπαταρία από θερμότητα και φωτιά.

 Μην βυθίζετε την μπαταρία μέσα σε υγρό.

4.2 Προβλεπόμενος σκοπός χρήσης

Το αλυσοπρίονο STIHL MSA 300.0 ή MSA 300.0 C χρησιμοποιείται για την κοπή ξύλου, για το ξεκλάδισμα και το ριζιμο δέντρων με κορμό

μικρής έως μέσης διαμέτρου και για την περιποίηση δέντρων κοντά στο σπίτι.

Το αλυσοπρίονο μπορεί να χρησιμοποιείται και στη βροχή.

Το αλυσοπρίονο τροφοδοτείται από μια μπαταρία STIHL AP.

Αν πρόκειται να εργαστείτε πάνω σε ασφαλή σκαλωσιά, το αλυσοπρίονο επιτρέπεται να χρησιμοποιηθεί μόνο σε συνδυασμό με μπαταρία STIHL AP τοποθετημένη απευθείας στο αλυσοπρίονο.

Η μπαταρία με **C** επιτρέπεται, σε συνδυασμό με την εφαρμογή STIHL connected app, την εξατομίκευση και μεταφορά πληροφοριών στην μπαταρία με τη βοήθεια της τεχνολογίας Bluetooth®.

▲ ΠΡΟΕΙΔΟΠΟΙΗΣΗ

- Μπαταρίες που δεν έχουν εγκριθεί από τη STIHL για χρήση με το αλυσοπρίονο ενδέχεται να προκαλέσουν πυρκαγιές και εκρήξεις. Υπάρχει κίνδυνος σοβαρού ή θανατηφόρου τραυματισμού και υλικών ζημιών.
 - ▶ Χρησιμοποιείτε το αλυσοπρίονο με μια μπαταρία STIHL AP.
- Η αντικοινωνική χρήση του αλυσοπρίονου ή της μπαταρίας μπορεί να οδηγήσει σε σοβαρούς τραυματισμούς ή θανατηφόρα ατυχήματα και σε υλικές ζημιές.
 - ▶ Χρησιμοποιείτε το αλυσοπρίονο όπως περιγράφεται στις παρούσες οδηγίες χρήσης.
 - ▶ Χρησιμοποιείτε την μπαταρία όπως περιγράφεται σε αυτές τις οδηγίες χρήσης, στην εφαρμογή STIHL connected app και στην ιστοσελίδα www.connect.stihl.com.

4.3 Απαραίτητες προϋποθέσεις για τον χρήστη

▲ ΠΡΟΕΙΔΟΠΟΙΗΣΗ

- Χρήστες που δεν διαθέτουν κατάλληλη εκπαίδευση, δεν είναι σε θέση να αναγνωρίσουν ή να εκτιμήσουν τους κινδύνους που σχετίζονται με τη χρήση του αλυσοπρίονου και της μπαταρίας. Υπάρχει κίνδυνος σοβαρού ή θανατηφόρου τραυματισμού του χρήστη.



- ▶ Διαβάστε, κατανοήστε και φυλάξτε το εγχειρίδιο οδηγιών.

- ▶ Αν παραχωρήσετε το αλυσοπρίονο ή την μπαταρία σε άλλο άτομο, να παραδίδετε μαζί και το εγχειρίδιο οδηγιών.

- ▶ Βεβαιωθείτε ότι ο χρήστης ικανοποιεί τις εξής απαιτήσεις:
 - Ο χρήστης είναι ξεκουραστος.
 - Ο χρήστης έχει τις σωματικές, αισθητηριακές και νοητικές ικανότητες που απαιτούνται για τον χειρισμό και την εργασία με το αλυσοπρίονο και την μπαταρία. Εάν ο χρήστης έχει μειωμένες σωματικές, αισθητηριακές ή νοητικές ικανότητες, επιτρέπεται να εργαστεί μόνο υπό την επίβλεψη ή σύμφωνα με οδηγίες ενός υπεύθυνου ατόμου.
 - Ο χρήστης είναι σε θέση να αναγνωρίσει και να εκτιμήσει τους κινδύνους που σχετίζονται με το αλυσοπρίονο και την μπαταρία.
 - Ο χρήστης είναι ενήλικας ή εκπαιδεύεται υπό επίτηρηση στο πλαίσιο επαγγελματικής κατάρτισης σύμφωνα με τους εθνικούς κανονισμούς.
 - Ο χρήστης έχει λάβει εκπαίδευση από τον πιστοποιημένο αντιπρόσωπο της STIHL ή από ειδικευμένο πρόσωπο, πριν από την πρώτη χρήση του αλυσοπρίονου.
 - Ο χρήστης δεν βρίσκεται υπό την επήρεια αλκοόλ, φαρμάκων ή ναρκωτικών.
- ▶ Αν δεν έχετε εργαστεί ξανά με αλυσοπρίονο, εξασκηθείτε στη χρήση του μηχανήματος κόβοντας στρογγυλά τεμάχια ξύλου τοποθετημένα πάνω σε καβαλέτο ή άλλη κατάλληλη βάση.
- ▶ Αν έχετε οποιαδήποτε απορία, απευθυνθείτε σε έναν πιστοποιημένο αντιπρόσωπο της STIHL.

4.4 Ενδυμασία και εξοπλισμός

▲ ΠΡΟΕΙΔΟΠΟΙΗΣΗ

- Κατά τη διάρκεια της εργασίας, τα μακριά μαλλιά μπορεί να τραβηχτούν μέσα στο αλυσοπρίονο. Υπάρχει κίνδυνος σοβαρού τραυματισμού του χρήστη.
 - ▶ Μαζεύετε και ασφαρίζετε τα μακριά μαλλιά, έτσι ώστε να βρίσκονται πάνω από το ύψος των ώμων.
- Κατά τη διάρκεια της εργασίας μπορεί να εκσφενδονιστούν αντικείμενα με μεγάλη ταχύτητα. Υπάρχει κίνδυνος τραυματισμού του χρήστη.



- ▶ Να φοράτε εφαρμοστά προστατευτικά γυαλιά. Κατάλληλα θεωρούνται τα προστατευτικά γυαλιά που είναι δοκιμασμένα σύμφωνα με το πρότυπο EN 166 ή τους εθνικούς κανονισμούς και διατίθενται στο εμπόριο με σχετική σήμανση.

- ▶ Η STIHL συνιστά να φοράτε ασπίδα προσώπου.
- ▶ Φοράτε μακρυμάνικο, εφαρμοστό ρούχο.
- Κατά την εργασία δημιουργείται θόρυβος. Ο θόρυβος μπορεί να βλάψει την ακοή.



- ▶ Να φοράτε ωτασπίδες.

- Αντικείμενα που πέφτουν μπορούν να προκαλέσουν τραυματισμούς στο κεφάλι.



- ▶ Όταν υπάρχει κίνδυνος για πτώση αντικειμένων, θα πρέπει να φοράτε κράνος ασφαλείας.

- Κατά τη διάρκεια της εργασίας μπορεί να σηκωθεί σκόνη από το έδαφος και να δημιουργηθεί νέφος. Η εισπνοή της σκόνης ή του νέφους μπορεί να προκαλέσει βλάβη στην υγεία και να προξενήσει αλλεργικές αντιδράσεις.

- ▶ Αν σηκώνεται σκόνη ή δημιουργείται νέφος από σωματίδια, φορέστε μάσκα προστασίας από τη σκόνη.

- Ακατάλληλα είδη ρουχισμού μπορεί να πιαστούν σε δέντρα, θάμνους και στο αλυσοπρίονο. Χρήστες που δεν φορούν κατάλληλο ρουχισμό διατρέχουν κίνδυνο σοβαρού τραυματισμού.

- ▶ Να φοράτε εφαρμοστά ρούχα.
- ▶ Αφαιρέστε μαντίλια και κοσμήματα.

- Κατά τη διάρκεια της εργασίας, υπάρχει πιθανότητα ο χρήστης να έρθει σε επαφή με την κινούμενη αλυσίδα. Υπάρχει κίνδυνος σοβαρού τραυματισμού του χρήστη.

- ▶ Να φοράτε μακρύ παντελόνι που προσφέρει προστασία από κοψίματα.

- Κατά τη διάρκεια της εργασίας, υπάρχει κίνδυνος ο χρήστης να κοπεί στο ξύλο. Κατά τη διάρκεια του καθαρισμού ή της συντήρησης, υπάρχει πιθανότητα ο χρήστης να έρθει σε επαφή με την αλυσίδα. Υπάρχει κίνδυνος τραυματισμού του χρήστη.

- ▶ Φοράτε γάντια εργασίας από ανθεκτικό υλικό.

- Αν ο χρήστης φορά ακατάλληλα υποδήματα, ενδέχεται να γλιστρήσει. Αν ο χρήστης έρθει σε επαφή με την κινούμενη αλυσίδα, μπορεί να κοπεί. Υπάρχει κίνδυνος τραυματισμού του χρήστη.

- ▶ Να φοράτε ειδικά προστατευτικά άρβυλα (με προστασία από κοψίματα) για χειριστές αλυσοπρίονων.

4.5 Περιοχή εργασίας και περιβάλλον

4.5.1 Αλυσοπρίονο

▲ ΠΡΟΕΙΔΟΠΟΙΗΣΗ

- Άσχετα προς την εργασία άτομα, παιδιά και ζώα δεν είναι σε θέση να αναγνωρίσουν ή να εκτιμήσουν τους κινδύνους που σχετίζονται με τη χρήση του αλυσοπρίονου και με τα αντικείμενα που μπορεί να εκσφενδονίζονται. Αυτό μπορεί να οδηγήσει σε σοβαρό τραυματισμό των εν ατόμων, παιδιών και ζώων, καθώς και σε υλικές ζημιές.
 - ▶ Διατηρείτε άσχετα άτομα, παιδιά και ζώα σε ασφαλή απόσταση από το σημείο εργασίας.
 - ▶ Μην αφήνετε το αλυσοπρίονο να λειτουργεί χωρίς επίβλεψη.
 - ▶ Βεβαιωθείτε ότι τα παιδιά δεν έχουν τη δυνατότητα να χρησιμοποιήσουν το αλυσοπρίονο σαν παιχνίδι.
- Τα ηλεκτρικά εξαρτήματα του αλυσοπρίονου μπορεί να προκαλέσουν σπινθήρες. Σε εύφλεκτο ή εκρηκτικό περιβάλλον, οι σπινθήρες ενδέχεται να προκαλέσουν πυρκαγιές ή εκρήξεις. Αυτό μπορεί να οδηγήσει σε σοβαρούς τραυματισμούς ή θανατηφόρα ατυχήματα και σε υλικές ζημιές.
 - ▶ Μην εργάζεστε σε εύφλεκτο ή εκρηκτικό περιβάλλον.

4.5.2 Μπαταρία

▲ ΠΡΟΕΙΔΟΠΟΙΗΣΗ

- Άσχετα προς την εργασία άτομα, όπως επίσης παιδιά και ζώα, δεν είναι σε θέση να αναγνωρίσουν και να εκτιμήσουν τους κινδύνους που σχετίζονται με τη χρήση της μπαταρίας. Άσχετα προς την εργασία άτομα, όπως επίσης παιδιά και ζώα, διατρέχουν κίνδυνο σοβαρού τραυματισμού.
 - ▶ Μην επιτρέπετε σε άσχετα προς την εργασία άτομα, σε παιδιά και ζώα να πλησιάζουν στον χώρο εργασίας.
 - ▶ Μην αφήνετε την μπαταρία χωρίς επίβλεψη.
 - ▶ Βεβαιωθείτε ότι τα παιδιά δεν μπορούν να χρησιμοποιήσουν την μπαταρία ως παιχνίδι.
- Η μπαταρία δεν είναι προστατευμένη από όλες τις επιδράσεις του περιβάλλοντος. Σε περίπτωση έκθεσης σε ορισμένες επιδράσεις του περιβάλλοντος, η μπαταρία μπορεί να πάρει φωτιά, να εκραγεί ή να υποστεί ανεπανόρθωτη ζημιά. Υπάρχει κίνδυνος σοβαρού τραυματισμού και υλικών ζημιών.



- ▶ Προστατεύετε την μπαταρία από θερμότητα και φωτιά.
- ▶ Μην απορρίψετε την μπαταρία στη φωτιά.



- ▶ Μη χρησιμοποιείτε και μη φυλάσσετε την μπαταρία σε χώρο με θερμοκρασία εκτός των καθορισμένων οριακών τιμών, **EN** 21.5.
- ▶ Μη βυθίζετε την μπαταρία μέσα σε υγρά.
- ▶ Διατηρείτε την μπαταρία μακριά από μεταλλικά μικροαντικείμενα.
- ▶ Μην εκθέτετε την μπαταρία σε υψηλή πίεση.
- ▶ Μην εκθέτετε την μπαταρία σε μικροκύματα.
- ▶ Προστατεύετε την μπαταρία από χημικές ουσίες και άλατα.

4.6 Ασφαλής κατάσταση

4.6.1 Αλυσοπρίονο

- Το αλυσοπρίονο είναι σε ασφαλή κατάσταση, εφόσον πληρούνται οι εξής προϋποθέσεις:
- Το αλυσοπρίονο δεν έχει ζημιά.
 - Το αλυσοπρίονο είναι καθαρό.
 - Ο συγκρατητήρας της αλυσίδας δεν έχει ζημιά.
 - Το φρένο αλυσίδας λειτουργεί.
 - Τα χειριστήρια λειτουργούν και δεν έχουν τροποποιηθεί.
 - Το σύστημα λίπανσης της αλυσίδας λειτουργεί.
 - Το βάθος των σημαδιών φθοράς στην καμπίνα δεν υπερβαίνει τα 0,5 mm.
 - Χρησιμοποιείται συνδυασμός από λάμα και αλυσίδα σύμφωνα με αυτές τις οδηγίες χρήσης.
 - Η λάμα και η αλυσίδα έχουν προσαρμοστεί σωστά στο μηχανήμα.
 - Η αλυσίδα είναι σωστά τεντωμένη.
 - Στο αλυσοπρίονο έχουν προσαρμοστεί γνήσια παρελκόμενα της STIHL.
 - Τα παρελκόμενα έχουν προσαρμοστεί με τον σωστό τρόπο.
 - Η τάπα του δοχείου λαδιού είναι κλειστή.

▲ ΠΡΟΕΙΔΟΠΟΙΗΣΗ

- Αν ο εξοπλισμός δεν είναι σε ασφαλή κατάσταση, ορισμένα εξαρτήματα μπορεί να μην επιτελούν τις λειτουργίες τους με τον σωστό τρόπο και οι διατάξεις ασφαλείας μπορεί να τεθούν εκτός λειτουργίας. Υπάρχει κίνδυνος σοβαρού ή θανατηφόρου τραυματισμού.
 - ▶ Χρησιμοποιείτε το αλυσοπρίονο μόνο εφόσον είναι σε άρτια κατάσταση.
 - ▶ Καθαρίστε το αλυσοπρίονο, αν είναι βρόμικο.
 - ▶ Μην χρησιμοποιείτε το αλυσοπρίονο αν ο συγκρατητήρας της αλυσίδας έχει ζημιά.

- ▶ Μην κάνετε αλλαγές στο αλυσοπρίονο.
Εξαιρέση: Επιτρέπεται η χρήση των συνδυασμών λάμας και αλυσίδας σύμφωνα με αυτές τις οδηγίες χρήσης.
- ▶ Αν τα χειριστήρια δεν λειτουργούν, μην εργαστείτε με το αλυσοπρίονο.
- ▶ Χρησιμοποιείτε γνήσια παρελκόμενα της STIHL για αυτό το αλυσοπρίονο.
- ▶ Προσαρμόζετε τη λάμα και την αλυσίδα όπως περιγράφεται σ' αυτές τις οδηγίες χρήσης.
- ▶ Τοποθετείτε τα παρελκόμενα όπως περιγράφεται σε αυτές τις οδηγίες χρήσης ή στις οδηγίες χρήσης του αντίστοιχου παρελκόμενου.
- ▶ Μην τοποθετείτε αντικείμενα μέσα στα ανοίγματα του αλυσοπρίονου.
- ▶ Κλείνετε την τάπα του δοχείου λαδιού.
- ▶ Αντικαταστήστε τα αυτοκόλλητα, αν έχουν φθαρεί ή καταστραφεί.
- ▶ Αν έχετε οποιαδήποτε απορία, απευθυνθείτε στον πιστοποιημένο αντιπρόσωπο της STIHL.

4.6.2 Λάμα

- Η λάμα είναι σε ασφαλή κατάσταση, όταν πληρούνται τα εξής κριτήρια:
- Η λάμα δεν έχει ζημιά.
 - Η λάμα δεν έχει παραμορφωθεί.
 - Το αυλάκι έχει βάθος ίσο προς το προδιαγραφόμενο ελάχιστο βάθος ή μεγαλύτερο,  21.3.
 - Δεν υπάρχουν γρέζια στα πλάινά του αυλακιού.
 - Το αυλάκι της λάμας δεν έχει στενέψει ή πλατύνει.

▲ ΠΡΟΕΙΔΟΠΟΙΗΣΗ

- Αν δεν είναι σε ασφαλή κατάσταση, η λάμα δεν είναι σε θέση να οδηγήσει την αλυσίδα με τον σωστό τρόπο. Η κινούμενη αλυσίδα μπορεί να ξεφύγει από τη λάμα. Αυτό μπορεί να οδηγήσει σε σοβαρούς τραυματισμούς ή θανατηφόρα ατυχήματα.
 - ▶ Μην χρησιμοποιείτε λάμα που έχει ζημιά.
 - ▶ Αν το βάθος του αυλακιού είναι μικρότερο από το ελάχιστο προδιαγραφόμενο βάθος αυλακιού, αλλάξτε τη λάμα.
 - ▶ Αφαιρείτε κάθε εβδομάδα τα γρέζια από τη λάμα.
 - ▶ Αν έχετε οποιαδήποτε απορία, απευθυνθείτε στον πιστοποιημένο αντιπρόσωπο της STIHL.

4.6.3 Αλυσίδα

- Η αλυσίδα είναι σε ασφαλή κατάσταση, όταν πληρούνται τα εξής κριτήρια:
- Η αλυσίδα δεν έχει ζημιές.
 - Η αλυσίδα είναι σωστά τροχισμένη.
 - Τα σημάδια φθοράς στα δόντια κοπής είναι ορατά.

▲ ΠΡΟΕΙΔΟΠΟΙΗΣΗ

- Αν ο εξοπλισμός δεν είναι σε ασφαλή κατάσταση, ορισμένα εξαρτήματα μπορεί να μην επιτελούν τις λειτουργίες τους με τον σωστό τρόπο και οι διατάξεις ασφαλείας μπορεί να τεθούν εκτός λειτουργίας. Υπάρχει κίνδυνος σοβαρού τραυματισμού ή θανατηφόρου ατυχήματος.
 - ▶ Μην χρησιμοποιείτε αλυσίδα που έχει ζημιά.
 - ▶ Τροχίστε σωστά την αλυσίδα.
 - ▶ Αν έχετε οποιαδήποτε απορία, απευθυνθείτε στον πιστοποιημένο αντιπρόσωπο της STIHL.

4.6.4 Μπαταρία

- Η μπαταρία είναι σε ασφαλή κατάσταση, εφόσον πληρούνται οι εξής προϋποθέσεις:
- Η μπαταρία δεν έχει ζημιά.
 - Η μπαταρία είναι καθαρή και στεγνή.
 - Η μπαταρία λειτουργεί και δεν έχει τροποποιηθεί.

▲ ΠΡΟΕΙΔΟΠΟΙΗΣΗ

- Αν η μπαταρία δεν είναι σε ασφαλή κατάσταση, δεν μπορεί να λειτουργήσει με ασφάλεια. Υπάρχει κίνδυνος σοβαρού τραυματισμού.
 - ▶ Μην χρησιμοποιείτε μπαταρία που έχει υποστεί ζημιά ή δεν λειτουργεί.
 - ▶ Μην φορτίζετε μια μπαταρία που παρουσιάζει ζημιά ή βλάβη.
 - ▶ Αν η μπαταρία έχει λερωθεί, καθαρίστε τη.
 - ▶ Αν η μπαταρία είναι υγρή ή βρεγμένη, αφήστε τη να στεγνώσει,  21.6.
 - ▶ Μην κάνετε μετατροπές στην μπαταρία.
 - ▶ Μην τοποθετείτε αντικείμενα μέσα στα ανοίγματα της μπαταρίας.
 - ▶ Μην συνδέετε και βραχυκυκλώνετε τις ηλεκτρικές επαφές της μπαταρίας με μεταλλικά αντικείμενα.
 - ▶ Μην ανοίγετε την μπαταρία.
 - ▶ Αντικαταστήστε τα αυτοκόλλητα υποδείξεων, εάν έχουν φθαρεί ή καταστραφεί.
- Από μια μπαταρία με ζημιά είναι πιθανό να διαρρεύσει υγρό. Σε περίπτωση επαφής με το δέρμα ή τα μάτια, το υγρό μπορεί να προκαλέσει ερεθισμούς.
 - ▶ Αποφεύγετε την επαφή με το υγρό.

- ▶ Σε περίπτωση επαφής με το δέρμα, πλύντε την προσβεβλημένη περιοχή με άφθονο νερό και σαπούνι.
- ▶ Σε περίπτωση επαφής με τα μάτια, ξεπλύντε τα μάτια με άφθονο νερό για τουλάχιστον 15 λεπτά και συμβουλευθείτε έναν γιατρό.
- Μια μπαταρία με ζημιά ή βλάβη ενδέχεται να αναδίδει ασυνήθιστη οσμή, να εκλύει καπνό ή ακόμα και να καεί. Υπάρχει κίνδυνος σοβαρού ή θανατηφόρου τραυματισμού και υλικών ζημιών.
 - ▶ Αν παρατηρήσετε ασυνήθιστη οσμή ή καπνό, μην χρησιμοποιήσετε την μπαταρία και διατηρήστε τη μακριά από εύφλεκτα υλικά.
 - ▶ Αν η μπαταρία έχει πιάσει φωτιά, προσπαθήστε να σβήσετε τη φωτιά με πυροσβεστήρα ή νερό.
- ▶ Αν η αλυσίδα μπλοκάρει από κάποιο αντικείμενο, σβήστε το αλυσοπρίονο, δέστε το φρένο αλυσίδας και αφαιρέστε την μπαταρία. Στη συνέχεια αφαιρέστε το αντικείμενο.
- Καθώς κινείται, η αλυσίδα θερμαίνεται και διαστέλλεται. Αν η αλυσίδα δεν λαδώνεται επαρκώς και δεν είναι σωστά τεντωμένη, μπορεί να πεταχτεί έξω από το αυλάκι της λάμας ή να σπάσει. Υπάρχει κίνδυνος σοβαρού τραυματισμού και υλικών ζημιών.
 - ▶ Χρησιμοποιείτε λάδι λίπανσης αλυσίδας.
 - ▶ Κατά τη διάρκεια της εργασίας, να ελέγχετε τη στάθμη του λαδιού σε τακτά διαστήματα. Συμπληρώστε λάδι αλυσίδας πριν αδειάσει το δοχείο λαδιού.
 - ▶ Ελέγχετε το τέντωμα της αλυσίδας σε τακτά διαστήματα κατά την εργασία. Αν η αλυσίδα είναι πολύ χαλαρή, τεντώστε την.
- Οποιαδήποτε αλλαγή στη λειτουργία ή ασυνήθιστη συμπεριφορά του αλυσοπρίονου κατά τη διάρκεια της εργασίας μπορεί να είναι ένδειξη ότι το αλυσοπρίονο δεν είναι σε ασφαλή κατάσταση. Υπάρχει κίνδυνος σοβαρού τραυματισμού και υλικών ζημιών.
 - ▶ Διακόψτε την εργασία, αφαιρέστε την μπαταρία και απευθυνθείτε σε έναν πιστοποιημένο αντιπρόσωπο της STIHL.
- Κατά την εργασία με το αλυσοπρίονο μπορεί να δημιουργούνται δονήσεις.
 - ▶ Να φοράτε γάντια.
 - ▶ Να κάνετε διαλείμματα κατά τη διάρκεια της εργασίας.
 - ▶ Αν παρουσιαστούν συμπτώματα κακής αιμάτωσης, συμβουλευθείτε έναν γιατρό.
- Αν η κινούμενη αλυσίδα χτυπήσει σε σκληρό αντικείμενο, μπορεί να δημιουργηθούν σπίθες. Σε ένα εύφλεκτο περιβάλλον, οι σπίθες αυτές μπορούν να προκαλέσουν πυρκαγιά. Υπάρχει κίνδυνος σοβαρού ή θανατηφόρου τραυματισμού και υλικών ζημιών.
 - ▶ Μην εργάζεστε σε εύφλεκτο περιβάλλον.
- Όταν αφήνετε τη σκανδάλη, η αλυσίδα συνεχίζει να κινείται για λίγο. Η κινούμενη αλυσίδα ενδέχεται να προκαλέσει θλαστικά τραύματα. Υπάρχει κίνδυνος σοβαρού τραυματισμού.
 - ▶ Περιμένετε μέχρι να σταματήσει η αλυσίδα.

4.7 Εργασία

4.7.1 Κοπή

▲ ΠΡΟΕΙΔΟΠΟΙΗΣΗ

- Αν δεν υπάρχουν άλλα άτομα έξω από την περιοχή εργασίας που να μπορούν να σας ακούσουν, δεν θα έχετε βοήθεια σε περίπτωση ανάγκης.
 - ▶ Φροντίστε να υπάρχουν άτομα έξω από την περιοχή εργασίας, τα οποία να μπορούν να σας ακούσουν.
- Ορισμένες συνθήκες δεν επιτρέπουν στον χρήστη να εργαστεί συγκεντρωμένα. Ο χρήστης μπορεί να χάσει τον έλεγχο του αλυσοπρίονου, να σκοντάψει, να πέσει και να υποστεί σοβαρό τραυματισμό.
 - ▶ Να εργάζεστε ήρεμα και συγκεντρωμένα.
 - ▶ Μην εργάζεστε με το αλυσοπρίονο σε περιβάλλον με κακό φωτισμό ή κακή ορατότητα.
 - ▶ Ο χειρισμός του αλυσοπρίονου πρέπει να γίνεται από ένα άτομο κάθε φορά.
 - ▶ Μη δουλεύετε πάνω από το ύψος των ώμων σας.
 - ▶ Να προσέχετε για εμπόδια.
 - ▶ Να εργάζεστε από το έδαφος και να διατηρείτε την ισορροπία σας. Αν πρόκειται να εργαστείτε σε ύψος και το αλυσοπρίονο τροφοδοτείται με ενέργεια μέσω ενός καλωδίου σύνδεσης, χρησιμοποιήστε μια πλατφόρμα εργασίας.
 - ▶ Αν αρχίσετε να νιώθετε κόπωση, κάντε ένα διάλειμμα.
- Η κινούμενη αλυσίδα μπορεί να κόψει τον χρήστη. Υπάρχει κίνδυνος σοβαρού τραυματισμού του χρήστη.
 - ▶ Μην αγγίζετε την κινούμενη αλυσίδα.

▲ ΠΡΟΕΙΔΟΠΟΙΗΣΗ

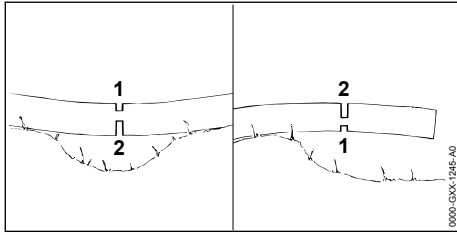

- Αν κόβετε ξύλο που βρίσκεται υπό τάση, η λάμα μπορεί να σφηνώσει στην τομή. Ο χειριστής μπορεί να χάσει τον έλεγχο του αλυσοπριονίου και να υποστεί σοβαρό τραυματισμό.
 - ▶ Δημιουργείτε πάντα πρώτα μια τομή ανακούφισης στην πλευρά θλίψης (1) και στη συνέχεια μια τομή διαχωρισμού στην πλευρά ελκυσμού (2).

▲ ΚΙΝΔΥΝΟΣ

- Αν υπάρχουν ηλεκτρικά καλώδια υπό τάση κοντά στον χώρο εργασίας, η αλυσίδα μπορεί να έρθει σε επαφή με αυτά και να προκαλέσει ζημιά. Υπάρχει κίνδυνος σοβαρού ή και θανατηφόρου τραυματισμού του χρήστη.
 - ▶ Μην εργάζεστε κοντά σε ηλεκτρικά καλώδια υπό τάση.

4.7.2 Ξεκλάδισμα

▲ ΠΡΟΕΙΔΟΠΟΙΗΣΗ

- Αν ξεκλαδίζετε πρώτα το κάτω μέρος ενός πεομένου δέντρου, το δέντρο παύει να στηρίζεται στο έδαφος μέσω των κλαδιών. Το δέντρο μπορεί να κουνηθεί κατά τη διάρκεια της εργασίας. Αυτό μπορεί να οδηγήσει σε σοβαρούς τραυματισμούς ή θανατηφόρα ατυχήματα.
 - ▶ Κόβετε τα μεγάλα κλαδιά στο κάτω μέρος του κορμού μόνο αφού πρώτα τεμαχίσετε το δέντρο.
 - ▶ Μην στηρίζετε πάνω στον κορμό.
- Κατά το ξεκλάδισμα, μπορεί να πέσουν τα κλαδιά που κόβονται. Μπορεί να σκοντάψει, να πέσει και να υποστεί σοβαρό τραυματισμό.
 - ▶ Ξεκλαδίζετε το δέντρο από τη βάση του κορμού προς την κορυφή.

4.7.3 Ρίψη δέντρων

▲ ΠΡΟΕΙΔΟΠΟΙΗΣΗ

- Άτομα που δεν διαθέτουν επαρκή πείρα δεν είναι σε θέση να εκτιμήσουν τους κινδύνους που παρουσιάζονται κατά το ριζιμο ενός δέν-

τρου. Υπάρχει κίνδυνος σοβαρού ή θανατηφόρου τραυματισμού και υλικών ζημιών.

- ▶ Ο χρήστης πρέπει να διαθέτει σχετικές γνώσεις σχετικά με την τεχνική ρίψης δέντρων, καθώς και εμπειρία στις εργασίες αυτές.
- ▶ Σε περίπτωση αμφιβολιών, απευθυνθείτε σε έναν έμπειρο ειδικό για βοήθεια και για τον προσδιορισμό της κατάλληλης τεχνικής ρίψης.
- Κατά τη ρίψη του δέντρου μπορεί να πέσουν κλαδιά πάνω σε άτομα ή σε αντικείμενα. Όσο πιο μεγάλα είναι τα κομμένα μέρη που πέφτουν, τόσο αυξάνεται και ο κίνδυνος σοβαρού ή θανατηφόρου τραυματισμού ατόμων. Υπάρχει κίνδυνος για υλικές ζημιές.
 - ▶ Καθορίστε την κατεύθυνση πτώσης έτσι, ώστε το δέντρο να πέσει σε μια ελεύθερη περιοχή.
 - ▶ Μην επιτρέπετε σε άσχετα προς την εργασία άτομα, σε παιδιά και ζώα να πλησιάσουν σε απόσταση μικρότερη από 2,5 m από την περιοχή εργασίας.
 - ▶ Σπασμένα και ξερά κλαδιά πρέπει να απομακρυνθούν από την κορυφή του δέντρου πριν από τη ρίψη.
 - ▶ Αν δεν μπορείτε να απομακρύνετε τα σπασμένα ή ξερά κλαδιά από την κορυφή του δέντρου, απευθυνθείτε σε έναν έμπειρο ειδικό για βοήθεια και για τον προσδιορισμό της κατάλληλης τεχνικής ρίψης.
 - ▶ Παρατηρείτε την κορυφή του δέντρου που κόβετε και αυτές των γύρω δέντρων και αποφεύγετε τα κλαδιά που πέφτουν.
- Καθώς το δέντρο πέφτει, ο κορμός μπορεί να σπάσει ή να πιναχτεί προς την κατεύθυνση του χρήστη. Υπάρχει κίνδυνος σοβαρού ή θανατηφόρου τραυματισμού του χρήστη.
 - ▶ Σχεδιάστε μια διαδρομή διαφυγής στα πλαϊνά πίσω από το δέντρο.
 - ▶ Οπισθοχωρείτε με την πλάτη και παρακολουθώντας το δέντρο καθώς πέφτει.
 - ▶ Αν βρισκόσθε σε πλαγιά, μην κατεβαίνετε με την πλάτη.
- Αντικείμενα στην περιοχή εργασίας και στη διαδρομή διαφυγής μπορεί να εμποδίσουν τον χρήστη. Ο χρήστης μπορεί να σκοντάψει και να πέσει. Υπάρχει κίνδυνος σοβαρού ή θανατηφόρου τραυματισμού του χρήστη.
 - ▶ Απομακρύνετε όλα τα εμπόδια από την περιοχή εργασίας και τη διαδρομή διαφυγής.
- Αν κόψετε πρόωρα τη λωρίδα θραύσης, τη ζώνη ασφαλείας ή τη ζώνης συγκράτησης, δεν μπορείτε πλέον να ελέγξετε την κατεύθυνση πτώσης ή το δέντρο μπορεί να πέσει πολύ

- νωρίς. Υπάρχει κίνδυνος σοβαρού ή θανατηφόρου τραυματισμού και υλικών ζημιών.
 - ▶ Μην κόψετε τη λωρίδα θραύσης.
 - ▶ Κόψτε τελευταία τη ζώνη ασφαλείας ή ζώνη συγκράτησης.
 - ▶ Αν το δέντρο αρχίσει να πέφτει πρόωρα: Σταματήστε την τομή ριζιματος και οπισθοχωρήστε στη διαδρομή διαφυγής.
- Αν η αλυσίδα στο πάνω τεταρτημόριο της μύτης της λάμας χτυπήσει σε σκληρή σφήνα ρίψης και επιβραδυνθεί απότομα, μπορεί να παρουσιαστεί κλότσημα. Υπάρχει κίνδυνος σοβαρού ή θανατηφόρου τραυματισμού.
 - ▶ Χρησιμοποιείτε σφήνες ρίψης από αλουμίνιο ή πλαστικό.
- Αν ένα δέντρο δεν πέσει εντελώς κάτω στο έδαφος ή κρεμαστεί σε άλλο δέντρο, ο χρήστης δεν μπορεί να ολοκληρώσει το ριζιμο με ελεγχόμενο τρόπο.
 - ▶ Διακόψτε το ριζιμο και τραβήξτε το δέντρο στο έδαφος με ένα βαρούλκο ή ένα κατάλληλο όχημα.

4.8 Δυνάμεις αντίδρασης

4.8.1 Κλότσημα

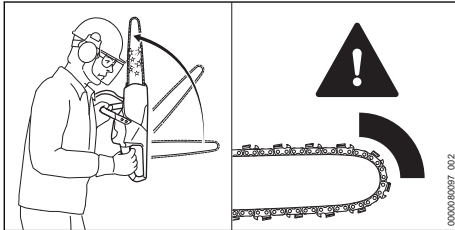

Κλότσημα μπορεί να προκληθεί για τους εξής λόγους:

- Η κινούμενη αλυσίδα στο πάνω τεταρτημόριο της μύτης της λάμας κτυπά σε σκληρό αντικείμενο και επιβραδύνει απότομα.
- Η κινούμενη αλυσίδα σφηνώνει στη μύτη της λάμας.

Το φρένο αλυσίδας δεν μπορεί να αποτρέψει το κλότσημα.

▲ ΠΡΟΕΙΔΟΠΟΙΗΣΗ

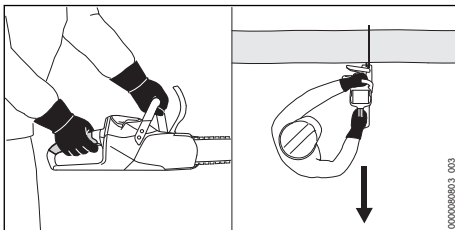

- Σε περίπτωση κλοτσήματος, το αλυσοπρίονο μπορεί να πιναχτεί προς τα πάνω προς την κατεύθυνση του χρήστη. Ο χειριστής μπορεί να χάσει τον έλεγχο του αλυσοπρίονου με αποτέλεσμα τον σοβαρό τραυματισμό ή και τον θάνατό του.
 - ▶ Κρατάτε σταθερά το αλυσοπρίονο πάντα και με τα δύο χέρια.
 - ▶ Φροντίζετε ώστε το σώμα σας να έχει μια απόσταση από την ευρύτερη περιοχή κίνησης του αλυσοπρίονου.
 - ▶ Ακολουθείτε τις οδηγίες εργασίας που δίνονται σε αυτό το εγχειρίδιο οδηγιών χρήσης.
 - ▶ Μην χρησιμοποιείτε το πάνω τεταρτημόριο της μύτης της λάμας.
 - ▶ Δουλεύετε με σωστά τροχισμένη και τεντωμένη αλυσίδα.
 - ▶ Χρησιμοποιείτε αλυσίδα με μειωμένο κλότσημα.
 - ▶ Χρησιμοποιείτε λάμα με μικρή μύτη.
 - ▶ Να κόβετε πάντα με φουλ γκάζι.

4.8.2 Τράβηγμα

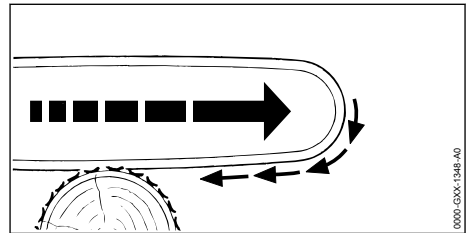

Αν δουλεύετε με την κάτω πλευρά της λάμας, το αλυσοπρίονο τραβιέται μακριά από τον χρήστη.

▲ ΠΡΟΕΙΔΟΠΟΙΗΣΗ

- Αν η κινούμενη αλυσίδα χτυπήσει σε σκληρό αντικείμενο και επιβραδυνθεί απότομα, το αλυσοπρίονο μπορεί να τραβηχτεί μακριά από τον χρήστη με μεγάλη δύναμη. Ο χειριστής μπορεί να χάσει τον έλεγχο του αλυσοπρίονου και να υποστεί σοβαρό τραυματισμό ή θάνατο.
 - ▶ Κρατάτε το αλυσοπρίονο και με τα δύο χέρια.
 - ▶ Ακολουθείτε τις οδηγίες εργασίας που δίνονται σ' αυτό το εγχειρίδιο οδηγιών.
 - ▶ Οδηγείτε τη λάμα μέσα στην τομή σε ευθεία γραμμή.
 - ▶ Στηρίζετε το αλυσοπρίονο στα νύχια.
 - ▶ Να κόβετε πάντα με φουλ γκάζι.

4.8.3 Τίναγμα

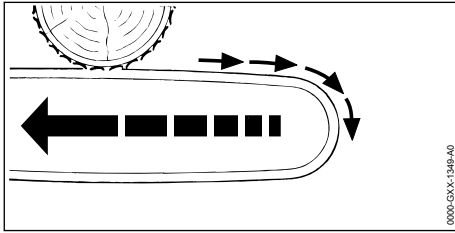

Αν δουλεύετε με την πάνω πλευρά της λάμας, το αλυσοπρίονο ωθείτε προς τον χρήστη.

⚠ ΠΡΟΕΙΔΟΠΟΙΗΣΗ

- Αν η κινούμενη αλυσίδα χτυπήσει σε σκληρό αντικείμενο και επιβραδυνθεί απότομα, το αλυσοπρίονο μπορεί να ωθηθεί προς τον χρήστη με μεγάλη δύναμη. Ο χειριστής μπορεί να χάσει τον έλεγχο του αλυσοπρίονου και να υποστεί σοβαρό τραυματισμό ή θάνατο.
 - ▶ Κρατάτε το αλυσοπρίονο και με τα δύο χέρια.
 - ▶ Ακολουθείτε τις οδηγίες εργασίας που δίνονται σ' αυτό το εγχειρίδιο οδηγιών.
 - ▶ Οδηγήστε τη λάμα μέσα στην τομή σε ευθεία γραμμή.
 - ▶ Να κόβετε πάντα με φουλ γκάζι.

4.9 Μεταφορά

4.9.1 Αλυσοπρίονο

⚠ ΠΡΟΕΙΔΟΠΟΙΗΣΗ

- Κατά τη διάρκεια της μεταφοράς, το αλυσοπρίονο μπορεί να ανατραπεί ή να μετακινηθεί. Αυτό μπορεί να οδηγήσει σε τραυματισμούς και σε υλικές ζημιές.



- ▶ Αφαιρέστε τη μπαταρία.

- ▶ Δέστε το φρένο της αλυσίδας.
- ▶ Περάστε την προστατευτική θήκη της αλυσίδας πάνω στη λάμα, έτσι ώστε να καλύπτει ολόκληρη τη λάμα.
- ▶ Ασφαλίστε το αλυσοπρίονο με ζώνες σύσφιξης, λουριά ή δίχτυ με τέτοιο τρόπο, ώστε να μην μπορεί να ανατραπεί ή να μετακινηθεί.

4.9.2 Μπαταρία

⚠ ΠΡΟΕΙΔΟΠΟΙΗΣΗ

- Η μπαταρία δεν είναι προστατευμένη από όλες τις επιδράσεις του περιβάλλοντος. Σε περι-

πτωση έκθεσης σε ορισμένες επιδράσεις του περιβάλλοντος μπορεί να προκληθούν υλικές ζημιές ή ζημιά στην μπαταρία.

- ▶ Μην μεταφέρετε μπαταρία που έχει ζημιά.
- Κατά τη διάρκεια της μεταφοράς, η μπαταρία μπορεί να ανατραπεί ή να μετατοπιστεί. Υπάρχει κίνδυνος τραυματισμού και υλικών ζημιών.
 - ▶ Τοποθετήστε την μπαταρία μέσα στη συσκευασία με τέτοιο τρόπο, ώστε να αποκλείεται η μετατόπισή της.
 - ▶ Η συσκευασία ασφαλιζεται με τέτοιο τρόπο, ώστε να μην μπορεί να μετατοπιστεί.

4.10 Φύλαξη

4.10.1 Αλυσοπρίονο

⚠ ΠΡΟΕΙΔΟΠΟΙΗΣΗ

- Τα παιδιά δεν είναι σε θέση να εκτιμήσουν τους κινδύνους του αλυσοπρίονου. Υπάρχει κίνδυνος σοβαρού τραυματισμού για παιδιά.



- ▶ Αφαιρέστε τη μπαταρία.

- ▶ Δέστε το φρένο της αλυσίδας.
- ▶ Περάστε την προστατευτική θήκη της αλυσίδας πάνω στη λάμα, έτσι ώστε να καλύπτει ολόκληρη τη λάμα.
- ▶ Φυλάσσετε το αλυσοπρίονο μακριά από τα παιδιά.
- Οι ηλεκτρικές επαφές μέσα στο αλυσοπρίονο και τα μεταλλικά εξαρτήματα μπορεί να οξειδωθούν (σκουριάσουν) από υγρασία. Μπορεί να προκληθεί ζημιά στο αλυσοπρίονο.



- ▶ Αφαιρέστε τη μπαταρία.

- ▶ Φυλάσσετε το αλυσοπρίονο σε καθαρό και στεγνό μέρος.

4.10.2 Μπαταρία

⚠ ΠΡΟΕΙΔΟΠΟΙΗΣΗ

- Τα παιδιά δεν είναι σε θέση να αναγνωρίσουν και να εκτιμήσουν τους κινδύνους της μπαταρίας. Υπάρχει κίνδυνος σοβαρού τραυματισμού των παιδιών.
 - ▶ Φυλάσσετε την μπαταρία μακριά από τα παιδιά.
- Η μπαταρία δεν είναι προστατευμένη από όλες τις επιδράσεις του περιβάλλοντος. Σε περίπτωση έκθεσης σε ορισμένες επιδράσεις του περιβάλλοντος μπορεί να προκληθεί ανεπαρκής λειτουργία στην μπαταρία.

- ▶ Φυλάσσετε την μπαταρία σε καθαρό και στεγνό μέρος.
- ▶ Φυλάσσετε την μπαταρία σε κλειστό χώρο.
- ▶ Φυλάσσετε την μπαταρία χωριστά από το αλυσοπρίονο.
- ▶ Σε περίπτωση φύλαξης της μπαταρίας στον φορτιστή, αποσυνδέστε το φικς και φυλάξτε την μπαταρία σε κατάσταση φόρτισης μεταξύ 40 % και 60 % (2 πράσινες αναμμένες λυχνίες LED).
- ▶ Μην φυλάσσετε την μπαταρία σε χώρο με θερμοκρασία εκτός των καθορισμένων οριακών τιμών, [■](#) 21.5.

4.11 Καθάρισμα, συντήρηση και επι-σκευή

▲ ΠΡΟΕΙΔΟΠΟΙΗΣΗ

- Αν η μπαταρία βρίσκεται μέσα στο αλυσοπρίονο κατά τη διάρκεια των εργασιών καθαρισμού, συντήρησης ή επισκευής, το αλυσοπρίονο μπορεί κατά λάθος να τεθεί σε λειτουργία. Υπάρχει κίνδυνος σοβαρού τραυματισμού και υλικών ζημιών.



- ▶ Αφαιρέστε την μπαταρία.

- ▶ Δέστε το φρένο της αλυσίδας.
- Τα ισχυρά απορρυπαντικά, ο καθαρισμός με δέσμη νερού ή μητερά αντικείμενα μπορεί να προκαλέσουν ζημιές στο αλυσοπρίονο, στη λάμα, στην αλυσίδα, στην μπαταρία και στον φορτιστή. Αν το αλυσοπρίονο, η λάμα, η αλυσίδα ή η μπαταρία δεν καθαρίζονται με τον κατάλληλο τρόπο, υπάρχει περίπτωση ορισμένα εξαρτήματα να πάψουν να λειτουργούν σωστά και οι διατάξεις ασφαλείας να θεθούν εκτός λειτουργίας. Υπάρχει κίνδυνος σοβαρού τραυματισμού.
- ▶ Καθαρίστε το αλυσοπρίονο, τη λάμα, την αλυσίδα και την μπαταρία όπως περιγράφεται σ' αυτό το εγχειρίδιο οδηγιών.
- Αν το αλυσοπρίονο, η λάμα, η αλυσίδα και η μπαταρία δεν συντηρούνται ή επισκευάζονται με κατάλληλο τρόπο, υπάρχει περίπτωση ορισμένα εξαρτήματα να πάψουν να λειτουργούν σωστά και οι διατάξεις ασφαλείας να θεθούν εκτός λειτουργίας. Υπάρχει κίνδυνος σοβαρού ή θανατηφόρου τραυματισμού.
- ▶ Μην εκτελείτε μόνος σας εργασίες συντήρησης ή επισκευής στο αλυσοπρίονο και την μπαταρία.
- ▶ Αν το αλυσοπρίονο ή η μπαταρία χρειάζεται συντήρηση ή επισκευή, απευθυνθείτε στον πιστοποιημένο αντιπρόσωπο της STIHL.

- ▶ Συντηρείτε και επισκευάζετε τη λάμα και την αλυσίδα, όπως περιγράφεται σε αυτές τις οδηγίες χρήσης.
- Κατά τη διάρκεια των εργασιών καθαρισμού ή συντήρησης της αλυσίδας, υπάρχει κίνδυνος ο χρήστης να έρθει σε επαφή με τα κοφτερά δόντια κοπής. Υπάρχει κίνδυνος τραυματισμού του χρήστη.
- ▶ Να φοράτε γάντια εργασίας από ανθεκτικό υλικό.

5 Ετοιμασία του αλυσοπριονίου για χρήση

5.1 Ετοιμασία του αλυσοπριονίου για χρήση

Πριν από την έναρξη κάθε εργασίας, εκτελείτε τα εξής βήματα:

- ▶ Βεβαιωθείτε ότι τα εξής εξαρτήματα είναι σε ασφαλή κατάσταση:
 - Αλυσοπρίονο, [■](#) 4.6.1.
 - Λάμα, [■](#) 4.6.2.
 - Αλυσίδα, [■](#) 4.6.3.
 - Μπαταρία, [■](#) 4.6.4.
- ▶ Ελέγξτε την μπαταρία, [■](#) 12.7.
- ▶ Φορτίστε την μπαταρία πλήρως, όπως περιγράφεται στις οδηγίες χρήσης των φορτιστών STIHL AL 101, 301, 301-4, 500.
- ▶ Καθαρίστε το αλυσοπρίονο, [■](#) 17.1.
- ▶ Τοποθετήστε τη λάμα και την αλυσίδα, [■](#) 8.1.1.
- ▶ Τεντώστε την αλυσίδα, [■](#) 8.2.
- ▶ Συμπληρώστε λάδι αλυσίδας, [■](#) 8.3.
- ▶ Ελέγξτε το φρένο της αλυσίδας, [■](#) 12.4.
- ▶ Ελέγξτε τα χειριστήρια, [■](#) 12.5.
- ▶ Ελέγξτε τη λίπανση της αλυσίδας, [■](#) 12.6.
- ▶ Αν δεν μπορείτε να ολοκληρώσετε κάποιο από τα παραπάνω βήματα, μην χρησιμοποιήσετε το αλυσοπρίονο, και απευθυνθείτε στον πιστοποιημένο αντιπρόσωπο της STIHL.

5.2 Σύνδεση μπαταρίας με ασύρματη διασύνδεση Bluetooth® και με την εφαρμογή STIHL connected app

- ▶ Ενεργοποιήστε την ασύρματη διασύνδεση Bluetooth® στην κινητή συσκευή.
- ▶ Ενεργοποιήστε την ασύρματη διασύνδεση Bluetooth® στην μπαταρία, [■](#) 7.1.
- ▶ Κατεβάστε την εφαρμογή STIHL connected app από το App Store στην κινητή συσκευή και δημιουργήστε έναν λογαριασμό.

- ▶ Ανοίξτε την εφαρμογή STIHL connected app και συνδεθείτε.
- ▶ Προσθέστε την μπαταρία στην εφαρμογή STIHL connected app και ακολουθήστε τις οδηγίες στην οθόνη.

Στοιχεία επικοινωνίας και άλλες πληροφορίες μπορείτε να βρείτε στην ιστοσελίδα <https://support.stihl.com> ή στην εφαρμογή STIHL connected app.

Η εφαρμογή STIHL connected app είναι διαθέσιμη ανάλογα με τη χώρα.

6 Φόρτιση μπαταρίας φόρτωση λυχνίες

6.1 Φόρτιση μπαταρίας

Ο χρόνος φόρτισης εξαρτάται από διάφορους παράγοντες, όπως η θερμοκρασία της μπαταρίας και η θερμοκρασία περιβάλλοντος. Για βέλτιστη απόδοση, τηρείτε το συνιστώμενο εύρος τιμών θερμοκρασίας, 21.6. Ο πραγματικός χρόνος φόρτισης μπορεί να διαφέρει από τον χρόνο φόρτισης που δηλώνεται από τον κατασκευαστή. Ο χρόνος φόρτισης αναφέρεται στην ιστοσελίδα www.stihl.com/charging-times.

- ▶ Φορτίστε την μπαταρία όπως περιγράφεται στις οδηγίες χρήσης των φορτιστών STIHL AL 101, 301, 301-4, 500.

6.2 Ένδειξη κατάστασης φόρτισης

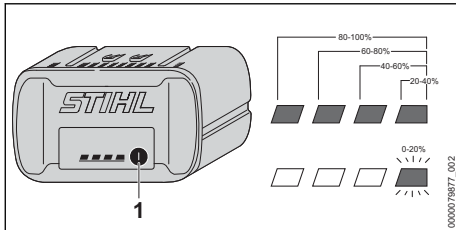

- ▶ Πιέστε το πλήκτρο (1). Οι λυχνίες LED ανάβουν για περίπου 5 δευτερόλεπτα σε πράσινο χρώμα και δείχνουν την κατάσταση φόρτισης.
- ▶ Αν η δεξιά πράσινη λυχνία LED αναβοσβήνει πράσινη, φορτίστε την μπαταρία.

6.3 Λυχνίες μπαταρίας

Οι λυχνίες δείχνουν την κατάσταση φόρτισης της μπαταρίας ή πιθανές βλάβες. Οι λυχνίες μπορούν να ανάβουν ή να αναβοσβήνουν σε πράσινο ή κόκκινο χρώμα.

Οι πράσινες λυχνίες δείχνουν την κατάσταση φόρτισης της μπαταρίας.

- ▶ Αν ανάβουν ή αναβοσβήνουν οι κόκκινες λυχνίες, συμβουλευθείτε τον πίνακα αντιμετώπισης βλαβών, 20.1. Υπάρχει βλάβη στο αλυσοπρίονο ή στη μπαταρία.

7 Ενεργοποίηση και απενεργοποίηση Bluetooth®

7.1 Ενεργοποίηση ασύρματης διασύνδεσης Bluetooth®

- ▶ Εάν η μπαταρία διαθέτει ασύρματη διασύνδεση Bluetooth®, πατήστε παρατεταμένα το πλήκτρο έως ότου η λυχνία LED «BLUETOOTH®» δίπλα στο σύμβολο ανάψει μπλε για περ. 3 δευτερόλεπτα. Η ασύρματη διασύνδεση Bluetooth® στην μπαταρία είναι ενεργοποιημένη.

7.2 Απενεργοποίηση ασύρματης διασύνδεσης Bluetooth®

- ▶ Εάν η μπαταρία διαθέτει ασύρματη διασύνδεση Bluetooth®, πατήστε παρατεταμένα το πλήκτρο έως ότου η λυχνία LED «BLUETOOTH®» δίπλα στο σύμβολο αναβοσβήσει μπλε έξι φορές. Η ασύρματη διασύνδεση Bluetooth® στην μπαταρία είναι απενεργοποιημένη.

8 Συναρμολόγηση του αλυσοπρίονου

8.1 Τοποθέτηση και αφαίρεση λάμας και αλυσίδας

8.1.1 Τοποθέτηση λάμας και αλυσίδας

Οι συνδυασμοί λάμας και αλυσίδας που ταιριάζουν στην καμπίνα και επιτρέπεται να προσαρμόζονται στο αλυσοπρίονο αναφέρονται στα τεχνικά χαρακτηριστικά, 22.1.

- ▶ Σβήστε το αλυσοπρίονο, δέστε το φρένο αλυσίδας και αφαιρέστε την μπαταρία.

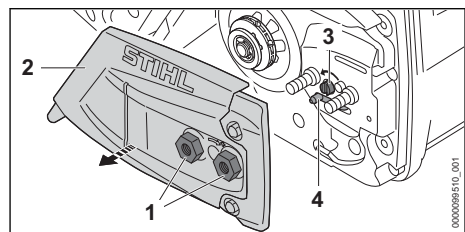

- ▶ Στρέψτε τα παξιμάδια (1) αριστερόστροφα μέχρι να μπορέσετε να αφαιρέσετε το καπάκι της καμπάνας (2).
- ▶ Αφαιρέστε το καπάκι της καμπάνας (2).
- ▶ Στρέψτε τη βίδα τάνυσης (3) προς τα αριστερά, μέχρι ο ρεγουλατόρος (4) να τερματίσει αριστερά στο περιβλήμα.

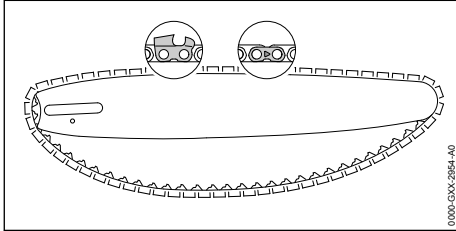

- ▶ Τοποθετήστε την αλυσίδα μέσα στο αυλάκι της λάμας με τέτοιο τρόπο, ώστε τα βέλη πάνω στους συνδετήρες της αλυσίδας στην πάνω πλευρά της λάμας να δείχνουν προς την κατεύθυνση κίνησης.

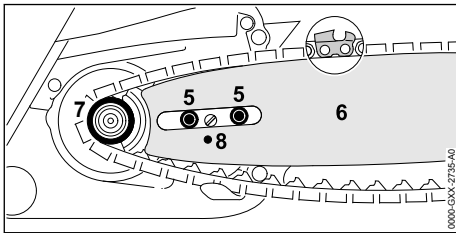

- ▶ Τοποθετήστε τη λάμα με την αλυσίδα πάνω στο αλυσοπρίονο, σύμφωνα τα εξής κριτήρια:
 - Οι οδηγοί της αλυσίδας εφαρμόζουν στα δόντια της καμπάνας (7).
 - Οι βίδες (5) εφαρμόζουν στη μακρόστενη οπή της λάμας (6).
 - Ο πείρος του ρεγουλατόρου (4) εφαρμόζει στην οπή (8) της λάμας (6).

Δεν έχει σημασία ποια πλευρά της λάμας (6) βρίσκεται προς τα πάνω. Η επιγραφή πάνω στη λάμα (6) επιτρέπεται να είναι και ανάποδα.

- ▶ Λύστε το φρένο της αλυσίδας.

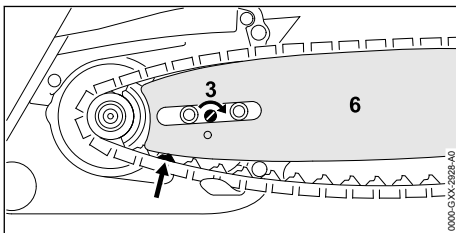

- ▶ Στρέψτε τη βίδα τάνυσης (3) δεξιόστροφα μέχρι η αλυσίδα να έρθει σε επαφή στη λάμα. Βεβαιωθείτε ότι οι οδηγοί της αλυσίδας εφαρμόζουν στο αυλάκι της λάμας. Η λάμα (6) και η αλυσίδα ακουμπούν στο αλυσοπρίονο.
- ▶ Τοποθετήστε το καπάκι της καμπάνας (2) στο αλυσοπρίονο με τέτοιο τρόπο, ώστε να μην υπάρχει κενό ανάμεσα σ' αυτό και το αλυσοπρίονο.
- ▶ Βιδώστε και σφίξτε τα παξιμάδια (1).

8.1.2 Αφαίρεση λάμας και αλυσίδας

- ▶ Σβήστε το αλυσοπρίονο, δέστε το φρένο αλυσίδας και αφαιρέστε την μπαταρία.
- ▶ Στρέψτε τα παξιμάδια αριστερόστροφα μέχρι να μπορέσετε να αφαιρέσετε το καπάκι της καμπάνας.
- ▶ Αφαιρέστε το καπάκι της καμπάνας.
- ▶ Στρέψτε τη βίδα τάνυσης αριστερόστροφα μέχρι το τέρμα. Η αλυσίδα έχει τώρα χαλαρώσει.
- ▶ Αφαιρέστε τη λάμα και την αλυσίδα.

8.2 Τέντωμα αλυσίδας

Κατά τη διάρκεια της εργασίας, η αλυσίδα διαστέλλεται ή συστέλλεται. Έτσι αλλάζει το τέντωμα της αλυσίδας. Το τέντωμα της αλυσίδας πρέπει να ελέγχεται τακτικά κατά τη διάρκεια της εργασίας και ενδεχομένως να διορθώνεται.

- ▶ Σβήστε το αλυσοπρίονο, δέστε το φρένο αλυσίδας και αφαιρέστε την μπαταρία.

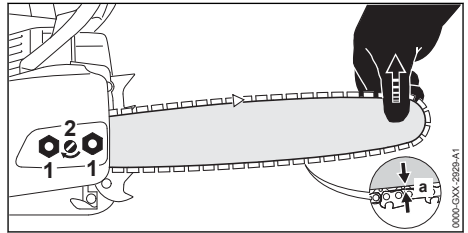

- ▶ Ξεσφίξτε τα παξιμάδια (1).
- ▶ Λύστε το φρένο της αλυσίδας.
- ▶ Σηκώστε τη λάμα από τη μύτη και στρέψτε τη βίδα τάνυσης (2) δεξιόστροφα ή αριστερόστροφα μέχρι να ικανοποιηθούν τα εξής κριτήρια:
 - Η απόσταση *a* στο μέσο της λάμας είναι 1 mm έως 2 mm.
 - Πιάνοντας την αλυσίδα ανάμεσα σε δύο δάχτυλα, μπορείτε να την τραβήξετε πάνω στη λάμα με μικρή δύναμη.
- ▶ Συνεχίστε να σηκώνετε τη λάμα από τη μύτη και σφίξτε καλά τα παξιμάδια (1).

- ▶ Αν η απόσταση a στο μέσο της λάμας δεν είναι 1 mm έως 2 mm, τεντώστε την αλυσίδα ξανά.

8.3 Συμπλήρωση λαδιού λίπανσης αλυσίδας

Το λάδι αλυσίδας λιπαίνει και ψύχει την κινούμενη αλυσίδα.

Η STIHL συνιστά τη χρήση λαδιού αλυσίδας STIHL ή άλλου ανοιχτόχρωμου ή βιοδιασπώμενου λαδιού αλυσίδας, εγκεκριμένου για αλυσοπρίονα.

- ▶ Σβήστε το αλυσοπρίονο, δέστε το φρένο αλυσίδας και αφαιρέστε την μπαταρία.
- ▶ Τοποθετήστε το αλυσοπρίονο πάνω σε μια επίπεδη επιφάνεια, με την τάπα του δοχείου λαδιού στραμμένη προς τα πάνω.
- ▶ Καθαρίστε την περιοχή γύρω από την τάπα του δοχείου λαδιού με ένα υγρό πανί.

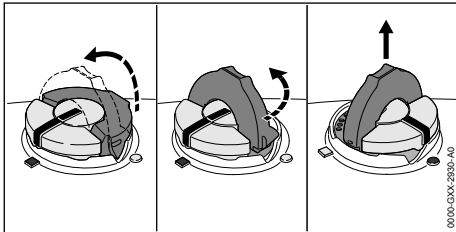

- ▶ Ανεβάστε το τόξο της τάπας του δοχείου λαδιού.
- ▶ Στρέψτε την τάπα του δοχείου λαδιού αριστερόστροφα μέχρι το τέρμα.
- ▶ Αφαιρέστε την τάπα του δοχείου λαδιού.
- ▶ Γεμίστε το δοχείο με λάδι λίπανσης αλυσίδας. Μην το γεμίσετε μέχρι το χείλος του στομίου και προσέξτε να μην χυθεί λάδι πάνω στο μηχανήμα.
- ▶ Ανεβάστε το τόξο της τάπας του δοχείου λαδιού, αν είναι κατεβασμένο.

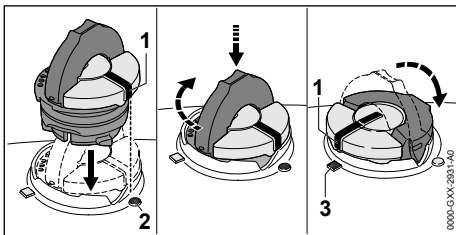

- ▶ Τοποθετήστε την τάπα του δοχείου λαδιού με τέτοιο τρόπο, ώστε το σημάδι (1) να δείχνει το σημάδι (2).

- ▶ Πιέστε την τάπα του δοχείου λαδιού προς τα κάτω, στρέφοντάς την δεξιόστροφα μέχρι το τέρμα.

Η τάπα κουμπώνει με έναν χαρακτηριστικό ήχο. Το σημάδι (1) δείχνει το σημάδι (3).

- ▶ Ελέγξτε αν η τάπα του δοχείου λαδιού μπορεί να τραβηχτεί προς τα πάνω.
- ▶ Αν η τάπα του δοχείου λαδιού δεν μπορεί να τραβηχτεί προς τα πάνω, κατεβάστε το τόξο της τάπας.
Το δοχείο λαδιού είναι σφραγισμένο.

Αν η τάπα του δοχείου λαδιού μπορεί να τραβηχτεί προς τα πάνω, ακολουθήστε τα εξής βήματα:

- ▶ Τοποθετήστε την τάπα του δοχείου λαδιού σε οποιαδήποτε θέση.

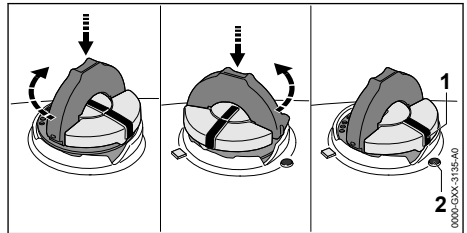

- ▶ Πιέστε την τάπα του δοχείου λαδιού προς τα κάτω, στρέφοντάς την δεξιόστροφα μέχρι το τέρμα.
- ▶ Πιέστε την τάπα του δοχείου λαδιού προς τα κάτω, στρέφοντάς την αριστερόστροφα μέχρι το σημάδι (1) να δείχνει το σημάδι (2).
- ▶ Δοκιμάστε ξανά να κλείσετε το δοχείο λαδιού.
- ▶ Αν και πάλι δεν καταφέρατε να κλείσετε το δοχείο λαδιού, μην εργαστείτε με το αλυσοπρίονο, αλλά απευθυνθείτε στον πιστοποιημένο αντιπρόσωπο της STIHL.
Το αλυσοπρίονο δεν είναι σε ασφαλή κατάσταση.

8.4 Τοποθέτηση νυχίων στήριξης

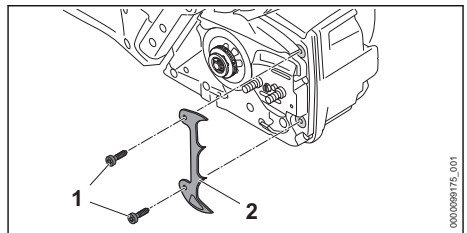

- ▶ Ξεβιδώστε τις βίδες (1).
- ▶ Προσαρμόστε τα νύχια στήριξης (2).
- ▶ Βιδώστε τις βίδες (1) και σφίξτε τις γερά.

9 Ενεργοποίηση και λύσιμο φρένου αλυσίδας

9.1 Δέσιμο φρένου αλυσίδας

Το αλυσοπρίονο είναι εφοδιασμένο με ένα φρένο αλυσίδας.

Το φρένο αλυσίδας μπορεί να ενεργοποιηθεί από τον χρήστη, αλλά επίσης ενεργοποιείται αυτόματα από την αδράνεια του προφυλακτήρα χειριών σε περίπτωση δυνατού κλοστήματος.

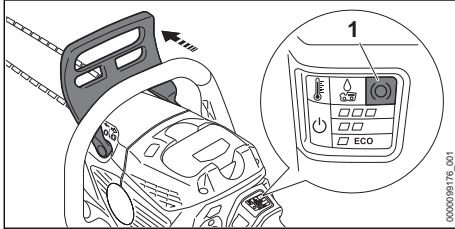

- ▶ Πιέστε τον προφυλακτήρα χειριών μακριά από τη σωληνωτή λαβή με το αριστερό σας χέρι. Ο προφυλακτήρας χειριών κουμπώνει με έναν χαρακτηριστικό ήχο. Αν το αλυσοπρίονο είναι ενεργοποιημένο, η λυχνία LED «ΦΡΕΝΟ ΑΛΥΣΙΔΑΣ» (1) ανάβει. Το φρένο αλυσίδας είναι δεμένο.

9.2 Λύσιμο φρένου αλυσίδας

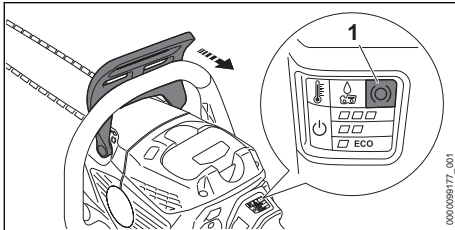

- ▶ Τραβήξτε τον προφυλακτήρα χειριών προς την κατεύθυνσή σας με το αριστερό σας χέρι. Ο προφυλακτήρας χειριών κουμπώνει με έναν χαρακτηριστικό ήχο. Αν το αλυσοπρίονο είναι ενεργοποιημένο, η λυχνία LED «ΦΡΕΝΟ ΑΛΥΣΙΔΑΣ» (1) δεν ανάβει πλέον. Το φρένο αλυσίδας έχει λυθεί.

10 Τοποθέτηση και αφαίρεση μπαταρίας

10.1 Τοποθέτηση μπαταρίας

- ▶ Δέστε το φρένο της αλυσίδας.

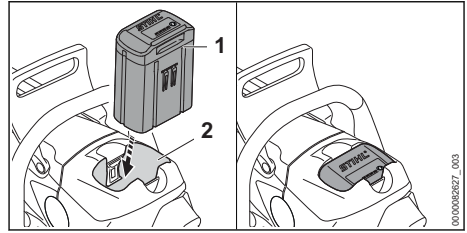

- ▶ Πιέστε την μπαταρία (1) μέσα στην υποδοχή (2) μέχρι να τερματίσει. Η μπαταρία (1) κουμπώνει με έναν χαρακτηριστικό ήχο και είναι πλέον ασφαλισμένη.

10.2 Αφαίρεση μπαταρίας

- ▶ Τοποθετήστε το αλυσοπρίονο πάνω σε μια επίπεδη επιφάνεια.

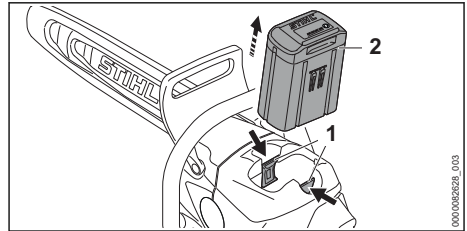

- ▶ Πιέστε τους δύο μοχλούς ασφάλισης (1). Η μπαταρία (2) απελευθερώνεται και μπορεί να αφαιρεθεί από το μηχάνημα.

11 Ενεργοποίηση και απενεργοποίηση αλυσοπρίονου

11.1 Ενεργοποίηση αλυσοπρίονου

- ▶ Με το δεξί σας χέρι, κρατήστε τη λαβή χειρισμού του αλυσοπρίονου, περισφίγγοντας τη λαβή με τον αντίχειρα.
- ▶ Λύστε το φρένο της αλυσίδας.
- ▶ Με το αριστερό σας χέρι, κρατήστε τη σωληνωτή λαβή του αλυσοπρίονου, περισφίγγοντας τη λαβή με τον αντίχειρα.

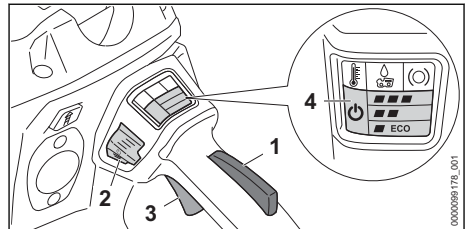

- ▶ Πιέστε την ασφάλεια της σκανδάλης (1) με το χέρι και κρατήστε την πατημένη.

- ▶ Πιέστε το πλήκτρο απασφάλισης (2). Οι λυχνίες LED «ΚΑΤΑΣΤΑΣΗ» (4) και η λυχνία LED της πιο πρόσφατα ρυθμισμένης βαθμίδας ισχύος ανάβουν.
- ▶ Πιέστε τη σκανδάλη (3) με τον δείκτη και κρατήστε την πατημένη. Το αλυσοπρίονο επιταχύνει και η αλυσίδα κινείται.

Όσο περισσότερο πατάτε τη σκανδάλη (3), τόσο πιο γρήγορα κινείται η αλυσίδα. Εάν είναι ρυθμισμένη η βαθμίδα ισχύος **■ ■ ■**, η σκανδάλη (3) δεν χρειάζεται να πατηθεί πλήρως προκειμένου να επιτευχθεί η μέγιστη ισχύς.

Το αλυσοπρίονο μπορεί επίσης να ενεργοποιηθεί με το πάτημα πρώτα του κουμπιού απασφάλισης (2) και, εντός 5 δευτερολέπτων (για όσο η λυχνία LED «ΚΑΤΑΣΤΑΣΗ» αναβοσβήνει), της ασφάλειας σκανδάλης (1). Έτσι, η σκανδάλη (3) απασφαλίζεται και το αλυσοπρίονο είναι έτοιμο για χρήση.

Όταν αφήνετε τη σκανδάλη (3) και την ασφάλεια της σκανδάλης (1) μετά την ενεργοποίηση, εξακολουθούν να αναβοσβήνουν η λυχνία LED «ΚΑΤΑΣΤΑΣΗ» (4) και η λυχνία LED της πιο πρόσφατα ρυθμισμένης βαθμίδας ισχύος για ακόμα 1 δευτερόλεπτο. Όσο αναβοσβήνουν οι λυχνίες LED, μπορείτε να ενεργοποιήσετε το αλυσοπρίονο ξανά, χωρίς να χρησιμοποιήσετε το πλήκτρο απασφάλισης (2).

11.2 Σβήσιμο αλυσοπρίονου

- ▶ Αφήστε τη σκανδάλη και την ασφάλεια. Περιμένετε περίπου 1 δευτερόλεπτο, μέχρι να σταματήσει η αλυσίδα.
 - ▶ Αν η αλυσίδα συνεχίζει να κινείται για περισσότερο από 1 δευτερόλεπτο, δέστε το φρένο αλυσίδας, αφαιρέστε την μπαταρία και απευθυνθείτε στον πιστοποιημένο αντιπρόσωπο της STIHL.
- Το αλυσοπρίονο είναι χαλασμένο.

12 Έλεγχος αλυσοπρίονου και μπαταρίας

12.1 Έλεγχος καμπάνας

- ▶ Σβήστε το αλυσοπρίονο, δέστε το φρένο αλυσίδας και αφαιρέστε τη μπαταρία.
- ▶ Λύστε το φρένο αλυσίδας.
- ▶ Αφαιρέστε το καπάκι της καμπάνας.
- ▶ Αφαιρέστε τη λάμα και την αλυσίδα.

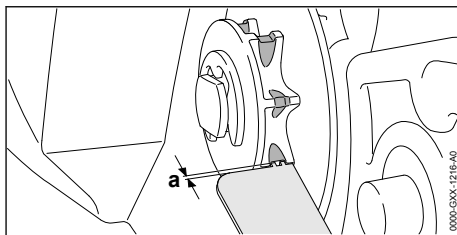

- ▶ Ελέγξτε τα σημάδια φθοράς στην καμπάνα με μια καλίμπρα ελέγχου της STIHL.
- ▶ Αν τα σημάδια φθοράς είναι βαθύτερα από $a = 0,5 \text{ mm}$, μη χρησιμοποιήσετε το αλυσοπρίονο αλλά απευθυνθείτε σε έναν πιστοποιημένο αντιπρόσωπο της STIHL. Η καμπάνα πρέπει να αντικατασταθεί.

12.2 Έλεγχος λάμας

- ▶ Σβήστε το αλυσοπρίονο, δέστε το φρένο αλυσίδας και αφαιρέστε τη μπαταρία.
- ▶ Αφαιρέστε την αλυσίδα και τη λάμα.

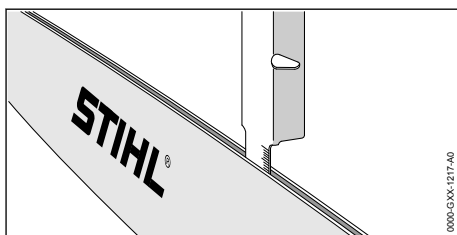

- ▶ Μετρήστε το βάθος του αυλακιού της λάμας με τον κανόνα μιας καλίμπρας τροχίσματος STIHL.
- ▶ Αλλάξτε τη λάμα σε οποιαδήποτε από τις εξής περιπτώσεις:
 - Η λάμα έχει ζημιά.
 - Το βάθος του αυλακιού είναι μικρότερο από το ελάχιστο βάθος αυλακιού της λάμας, **■** 21.3.
 - Το αυλάκι της λάμας έχει στενέψει ή πλατύνει.
- ▶ Αν έχετε οποιαδήποτε απορία, απευθυνθείτε στον πιστοποιημένο αντιπρόσωπο της STIHL.

12.3 Έλεγχος αλυσίδας

- ▶ Σβήστε το αλυσοπρίονο, δέστε το φρένο αλυσίδας και αφαιρέστε τη μπαταρία.

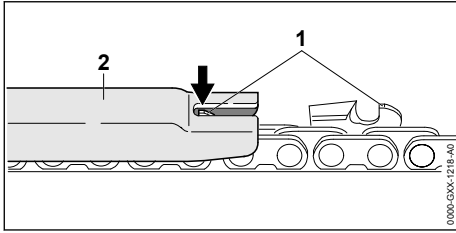

- ▶ Μετρήστε το ύψος των οδηγών βάθους (1) με μια καλίμπρα τροχίσματος (2) της STIHL. Η καλίμπρα τροχίσματος STIHL πρέπει να είναι κατάλληλη για το βήμα της αλυσίδας.
- ▶ Αν κάποιος από τους οδηγούς βάθους (1) προεξέχει από την καλίμπρα τροχίσματος (2), τροχίστε τον οδηγό βάθους (1),  18.3.

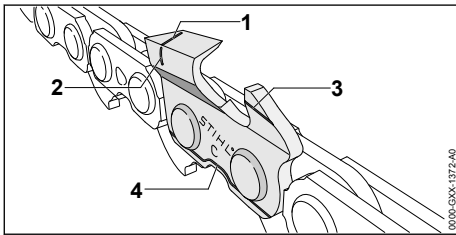

- ▶ Ελέγξτε αν τα σημάδια φθοράς (1 έως 4) στα δόντι κοπής είναι ορατά.
- ▶ Αν δεν φαίνεται κάποιο από τα σημάδια φθοράς σε ένα δόντι κοπής, μη χρησιμοποιήσετε την αλυσίδα αλλά απευθυνθείτε στον πιστοποιημένο αντιπρόσωπο της STIHL.
- ▶ Ελέγξτε με μια καλίμπρα τροχίσματος STIHL αν η γωνία τροχίσματος του δοντιού κοπής είναι 30°. Η καλίμπρα τροχίσματος STIHL πρέπει να είναι κατάλληλη για το βήμα της αλυσίδας.
- ▶ Αν η γωνία τροχίσματος δεν είναι 30°, τροχίστε την αλυσίδα.
- ▶ Αν έχετε οποιαδήποτε απορία, απευθυνθείτε στον πιστοποιημένο αντιπρόσωπο της STIHL.

12.4 Έλεγχος φρένου αλυσίδας

- ▶ Δέστε το φρένο αλυσίδας και αφαιρέστε τη μπαταρία.



ΠΡΟΕΙΔΟΠΟΙΗΣΗ

- Τα δόντια κοπής της αλυσίδα είναι κοφτερά. Ο χρήστης μπορεί να τραυματιστεί.
 - ▶ Να φοράτε γάντια εργασίας από ανθεκτικό υλικό.
- ▶ Προσπαθήστε να τραβήξετε την αλυσίδα πάνω στη λάμα με το χέρι.

Αν δεν μπορείτε να τραβήξετε την αλυσίδα με το χέρι, το φρένο αλυσίδας λειτουργεί.

- ▶ Αν μπορείτε να τραβήξετε την αλυσίδα με το χέρι, μη χρησιμοποιήσετε το αλυσοπρίονο αλλά απευθυνθείτε στον πιστοποιημένο αντιπρόσωπο της STIHL.
- Ελαττωματικό φρένο αλυσίδας.

12.5 Έλεγχος χειριστηρίων

Ασφάλεια σκανδάλης και σκανδάλη

- ▶ Δέστε το φρένο αλυσίδας και αφαιρέστε την μπαταρία.
 - ▶ Δοκιμάστε να πιέσετε τη σκανδάλη χωρίς να πατήσετε την ασφάλεια.
 - ▶ Αν μπορείτε να πατήσετε τη σκανδάλη, μην χρησιμοποιείτε το αλυσοπρίονο και απευθυνθείτε στον πιστοποιημένο αντιπρόσωπο της STIHL.
- Υπάρχει βλάβη στην ασφάλεια της σκανδάλης.
- ▶ Πιέστε παρατεταμένα την ασφάλεια της σκανδάλης.
 - ▶ Πιέστε τη σκανδάλη και αφήστε την πάλι.
 - ▶ Αν η σκανδάλη ή η ασφάλεια της πατιέται με δυσκολία ή δεν επανέρχεται αυτόματα στην αρχική της θέση, μη χρησιμοποιήσετε το αλυσοπρίονο και απευθυνθείτε στον πιστοποιημένο αντιπρόσωπο της STIHL.
- Υπάρχει βλάβη στη σκανδάλη ή στην ασφάλεια της σκανδάλης.

Ενεργοποίηση αλυσοπρίονου

- ▶ Τοποθετήστε την μπαταρία.
 - ▶ Λύστε το φρένο της αλυσίδας.
 - ▶ Πιέστε παρατεταμένα την ασφάλεια της σκανδάλης.
 - ▶ Πιέστε το πλήκτρο απασφάλισης.
 - ▶ Πιέστε τη σκανδάλη και κρατήστε την πατημένη. Η αλυσίδα κινείται.
 - ▶ Αν αναβοσβήνουν 3 κόκκινες λυχνίες στην μπαταρία, αφαιρέστε τη μπαταρία και απευθυνθείτε στον πιστοποιημένο αντιπρόσωπο της STIHL.
- Υπάρχει βλάβη στο αλυσοπρίονο.
- ▶ Αφήστε τη σκανδάλη ελεύθερη. Η αλυσίδα δεν κινείται πια.
 - ▶ Αν η αλυσίδα συνεχίζει να κινείται, δέστε το φρένο αλυσίδας, αφαιρέστε την μπαταρία και απευθυνθείτε στον πιστοποιημένο αντιπρόσωπο της STIHL.
- Το αλυσοπρίονο είναι χαλασμένο.

12.6 Έλεγχος λίπανσης αλυσίδας

- ▶ Τοποθετήστε τη μπαταρία.
- ▶ Λύστε το φρένο αλυσίδας.

- ▶ Κατευθύνετε τη λάμα σε μια ανοιχτόχρωμη επιφάνεια.
- ▶ Θέστε το αλυσοπρίονο σε λειτουργία. Το λάδι αλυσίδας τινάσσεται από τη λάμα και φαίνεται πάνω στην ανοιχτόχρωμη επιφάνεια. Το λίπανσης της αλυσίδας λειτουργεί.
- ▶ Αν δεν διακρίνεται λάδι λίπανσης στην επιφάνεια:
 - ▶ Συμπληρώστε λάδι αλυσίδας.
 - ▶ Επαναλάβετε τον έλεγχο του συστήματος λίπανσης της αλυσίδας.
 - ▶ Αν και πάλι δεν διακρίνεται λάδι λίπανσης στην ανοιχτόχρωμη επιφάνεια, μη χρησιμοποιήσετε το αλυσοπρίονο αλλά απευθυνθείτε στον πιστοποιημένο αντιπρόσωπο της STIHL. Υπάρχει βλάβη στο σύστημα λίπανσης της αλυσίδας.

12.7 Ελέγξτε τη μπαταρία

- ▶ Πιέστε το πλήκτρο μπαταρίας. Οι λυχνίες ανάβουν ή αναβοσβήνουν.
 - ▶ Αν οι λυχνίες δεν ανάβουν ή αναβοσβήνουν, μη χρησιμοποιήσετε τη μπαταρία αλλά απευθυνθείτε στον πιστοποιημένο αντιπρόσωπο της STIHL.
- Υπάρχει βλάβη στη μπαταρία.

13 Εργασία με το αλυσοπρίονο

13.1 Ρύθμιση παροχής λαδιού

Το αλυσοπρίονο έχει ρυθμιζόμενη αντλία λαδιού.

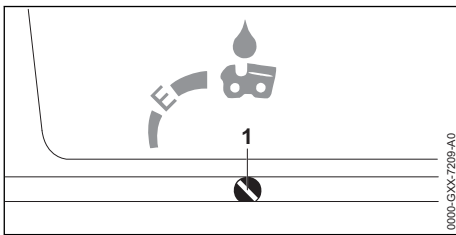

Αν η βίδα ρύθμισης της αντλίας λαδιού (1) βρίσκεται στη θέση E (E-matic), η παροχή λαδιού είναι η καλύτερη δυνατή για τις περισσότερες εφαρμογές.

Η παροχή της αντλίας λαδιού μπορεί να προσαρμοστεί ανάλογα με τα μήκη κοπής, το είδος του ξύλου και την τεχνική εργασίας.

Αύξηση παροχής λαδιού

- ▶ Σβήστε το αλυσοπρίονο, δέστε το φρένο αλυσίδας και αφαιρέστε την μπαταρία.
- ▶ Γυρίστε τη βίδα ρύθμισης της αντλίας λαδιού (1) δεξιόστροφα.

Μείωση παροχής λαδιού

- ▶ Σβήστε το αλυσοπρίονο, δέστε το φρένο αλυσίδας και αφαιρέστε την μπαταρία.
- ▶ Γυρίστε τη βίδα ρύθμισης της αντλίας λαδιού (1) αριστερόστροφα.

13.2 Κράτημα και καθοδήγηση του αλυσοπρίονου



- ▶ Κρατάτε και καθοδηγείτε το αλυσοπρίονο με το αριστερό χέρι στη σωληνωτή λαβή και το δεξιό χέρι στη λαβή χειρισμού (1), περισφίγγοντας τη σωληνωτή λαβή με τον αντίχειρα του αριστερού χεριού και τη λαβή χειρισμού με τον αντίχειρα του δεξιού σας χεριού.

13.3 Ρύθμιση βαθμίδας ισχύος

Μπορούν να ρυθμιστούν 3 βαθμίδες ισχύος:

- **ECO**: κοπή, χαμηλή ταχύτητα αλυσίδας, χαμηλή ισχύς
- **■ ■**: ρίψη, μεσαία ταχύτητα αλυσίδας, μέγιστη ισχύς
- **■ ■ ■**: ξεκλάδισμα, μέγιστη ταχύτητα αλυσίδας, μέγιστη ισχύς

Ανάλογα με τη χρήση, μπορείτε να επιλέξετε ανάμεσα σε 3 βαθμίδες ισχύος. Οι λυχνίες LED δείχνουν την επιλεγμένη βαθμίδα ισχύος. Όσο υψηλότερη είναι η βαθμίδα ισχύος, τόσο πιο γρήγορα κινείται η αλυσίδα.

Η ρυθμισμένη βαθμίδα ισχύος επηρεάζει τον χρόνο λειτουργίας της μπαταρίας. Όσο χαμηλότερη η βαθμίδα ισχύος, τόσο αυξάνεται ο χρόνος λειτουργίας της μπαταρίας.

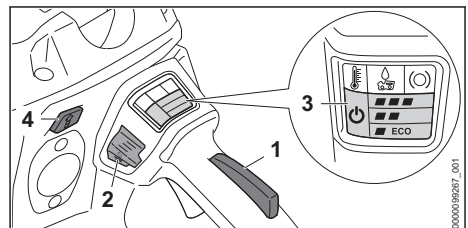

- ▶ Πιέστε παρατεταμένα την ασφάλεια της σκανδάλης (1).

- ▶ Πιέστε το πλήκτρο απασφάλισης (2). Οι λυχνίες LED «ΚΑΤΑΣΤΑΣΗ» (3) και η λυχνία LED της πιο πρόσφατα ρυθμισμένης βαθμίδας ισχύος ανάβουν.
- ▶ Πιέστε το πλήκτρο (4). Οι λυχνίες LED (3) ανάβουν και δείχνουν τη ρυθμισμένη βαθμίδα ισχύος.
- ▶ Πιέστε το πλήκτρο (4). Έχει επιλεγεί η επόμενη βαθμίδα ισχύος. Μετά την τρίτη βαθμίδα ισχύος, ακολουθεί πάλι η πρώτη βαθμίδα ισχύος.
- ▶ Πιέστε το πλήκτρο (4) όσες φορές χρειάζεται για να επιλέξετε την επιθυμητή βαθμίδα ισχύος.

13.4 Κοπή



ΠΡΟΕΙΔΟΠΟΙΗΣΗ

- Σε περίπτωση κλοσήματος, το αλυσοπρίονο μπορεί να πιναχτεί προς την κατεύθυνση του χρήστη. Υπάρχει κίνδυνος σοβαρού ή θανατηφόρου τραυματισμού του χρήστη.
 - ▶ Να κόβετε πάντα με φουλ γκάζι.
 - ▶ Μη χρησιμοποιείτε το επάνω τεταρτημόριο της μύτες της λάμας για κοπή.
- ▶ Οδηγήστε τη λάμα μέσα στην τομή με φουλ γκάζι, φροντίζοντας να μη λυγίζει.

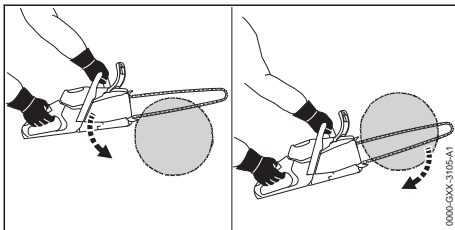

- ▶ Στηρίζετε το αλυσοπρίονο στα νύχια και χρησιμοποιήστε τα σαν σημείο στροφής.
- ▶ Περάστε τη λάμα εντελώς μέσα από το ξύλο, στηρίζοντας το αλυσοπρίονο εκ νέου στα νύχια στήριξης κάθε φορά που το μετατοπίζετε.
- ▶ Στο τέλος της τομής, θα πρέπει να συγκρατήσετε το βάρος του αλυσοπρίονου.

Για βέλτιστη απόδοση, τηρείτε το συνιστώμενο εύρος τιμών θερμοκρασίας, 21.6.

13.5 Ξεκλάδισμα

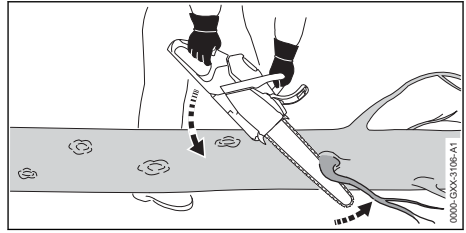

- ▶ Στηρίξτε το αλυσοπρίονο πάνω στον κορμό.
- ▶ Δώστε φουλ γκάζι και πιέστε τη λάμα πάνω στο κλαδί με μια κίνηση μόχλευσης.
- ▶ Κόψτε το κλαδί με το πάνω μέρος της λάμας.

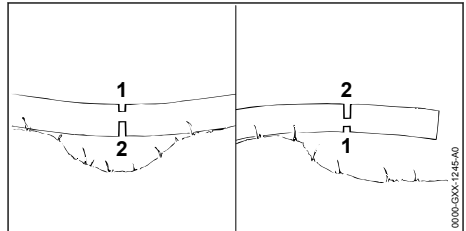

- ▶ Αν το κλαδί βρίσκεται υπό τάση, κάντε πρώτα μια τομή ανακούφισης (1) στην πλευρά θλίψης και στη συνέχεια κάντε την τομή διαχωρισμού (2) στην πλευρά εφέλκυσμού.

13.6 Ρίξιμο δέντρων

13.6.1 Καθορισμός κατεύθυνσης πτώσης και χώρου διαφυγής

- ▶ Καθορίστε την κατεύθυνση πτώσης έτσι, ώστε το δέντρο να πέσει σε μια ελεύθερη περιοχή.

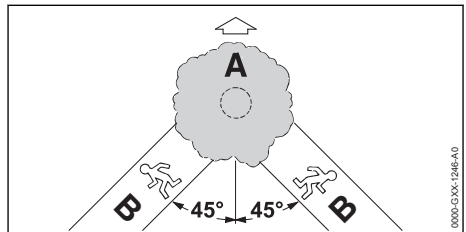

- ▶ Καθορίστε τον διάδρομο διαφυγής (B) σύμφωνα με τα εξής κριτήρια:
 - Ο διάδρομος διαφυγής (B) σχηματίζει γωνία 45° προς την κατεύθυνση πτώσης (A).
 - Δεν υπάρχουν εμπόδια στον διάδρομο διαφυγής (B).
 - Μπορείτε να παρακολουθήσετε την κορυφή του δέντρου.
 - Αν ο διάδρομος διαφυγής (B) βρίσκεται σε έδαφος με κλίση, ο διάδρομος διαφυγής (B) πρέπει να είναι παράλληλος προς την πλαγιά.

13.6.2 Προετοιμασία του σημείου εργασίας στη βάση του κορμού

- ▶ Απομακρύνετε εμπόδια από το σημείο του κορμού που θα κόψετε.
- ▶ Απομακρύνετε τα βρύα κ.λπ. που έχουν φυτρώσει στον κορμό.

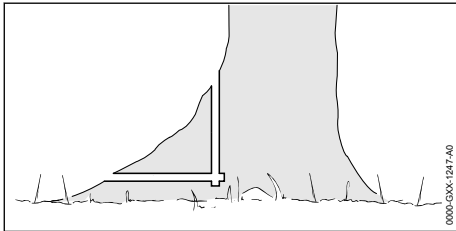

- ▶ Αν ο κορμός έχει μεγάλα, υγιή αντερείσματα: Κόψτε τα αντερείσματα πρώτα κάθετα και μετά οριζόντια και στη συνέχεια απομακρύνετε τα.

13.6.3 Βασικοί κανόνες για τομές ρίψης

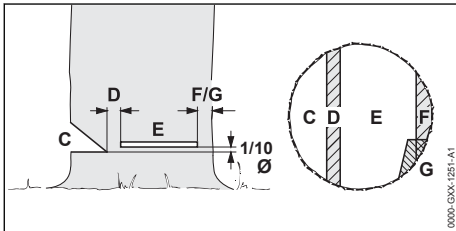

C Σφήνα ριζίματος

Η σφήνα ριζίματος καθορίζει την κατεύθυνση πτώσης.

D Λωρίδα θραύσης

Η λωρίδα θραύσης λειτουργεί ως σημείο άρθρωσης κατά την πτώση του δέντρου. Η λωρίδα θραύσης έχει πλάτος ίσο με το 1/10 της διαμέτρου του κορμού.

E Τομή ρίψης

Η τομή ρίψης προκαλεί την πτώση του δέντρου. Η τομή ρίψης βρίσκεται κατά το 1/10 της

διαμέτρου του κορμού (αλλά τουλάχιστον 3 cm) πάνω από τη βάση της σφήνας ρίψης.

F Ζώνη ασφαλείας

Η ζώνη ασφαλείας στηρίζει το δέντρο, προστατεύοντάς το από πρόωρη πτώση. Η ζώνη ασφαλείας πρέπει να έχει πλάτος ίσο προς το 1/10 έως 1/5 της διαμέτρου του κορμού.

G Ζώνη συγκράτησης

Η ζώνη συγκράτησης στηρίζει το δέντρο, προστατεύοντάς το από πρόωρη πτώση. Η ζώνη συγκράτησης πρέπει να έχει πλάτος ίσο προς το 1/10 έως 1/5 της διαμέτρου του κορμού.

13.6.4 Δημιουργία εγκοπής ρίψης

Η εγκοπή ρίψης καθορίζει την κατεύθυνση πτώσης του δέντρου. Τηρείτε τους κανονισμούς της χώρας σχετικά με τη δημιουργία της εγκοπής ρίψης.

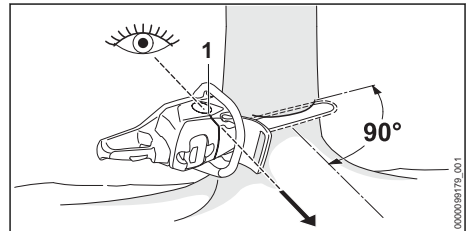

- ▶ Κρατήστε το αλυσοπρίονο με τέτοιο τρόπο, ώστε η εγκοπή ρίψης να σχηματίζει ορθή γωνία προς την κατεύθυνση πτώσης και το αλυσοπρίονο να βρίσκεται κοντά στο έδαφος.
- ▶ Ελέγξτε την κατεύθυνση πτώσης με τη λωρίδα ελέγχου ρίψης (1).
- ▶ Κόψτε μια οριζόντια τομή βάσης.
- ▶ Κόψτε μια λοξή τομή σε γωνία 45° προς την οριζόντια τομή βάσης.

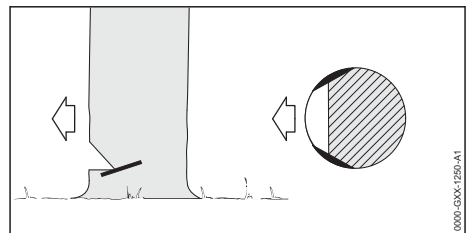

- ▶ Αν το ξύλο είναι υγιές και έχει μακριές ίνες, δημιουργήστε πλευρικές τομές σύμφωνα με τα εξής κριτήρια:
 - Οι πλευρικές τομές είναι ίδιες και στις δύο πλευρές.
 - Οι πλευρικές τομές βρίσκονται στο ίδιο ύψος με τη βάση της εγκοπής ρίψης.
 - Οι πλευρικές τομές έχουν πλάτος ίσο με το 1/10 της διαμέτρου του κορμού.
- Ο κορμός δεν σκίζεται κατά την πτώση του δέντρου.

13.6.5 Βύθισμα

Το βύθισμα είναι μια τεχνική εργασίας που είναι απαραίτητη για το ριζίμο δέντρων.

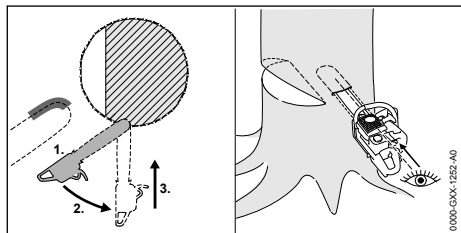

- ▶ Ακουμπήστε τη λάμα στη σημείο τομής με το κάτω μέρος της μύτες, δίνοντας φουλ γκάτσι.
- ▶ Κόψτε τον κορμό, μέχρι η λάμα να βυθιστεί σε βάθος διπλάσιο του πλάτους της.
- ▶ Στρέψτε το μηχανήμα στη θέση βύθισης.
- ▶ Βυθίστε τη λάμα στο ξύλο.

13.6.6 Επιλογή κατάλληλης τομής ρίψης

Η επιλογή της κατάλληλης τομής ριζίματος εξαρτάται από τα εξής κριτήρια:

- φυσική κλίση του δέντρου
- κλαδιά του δέντρου
- ζημιές στο δέντρο
- υγεία του δέντρου
- αν υπάρχει χιόνι πάνω στο δέντρο: φορτίο χιονιού
- κατεύθυνση της πλαγιάς
- κατεύθυνση και ταχύτητα του αέρα
- τυχόν διπλανά δέντρα

Τα παραπάνω κριτήρια μπορούν να αναλυθούν σε βάθος, ανάλογα με τις συνθήκες. Σ' αυτό το εγχειρίδιο οδηγιών θα περιοριστούμε σε δύο περιπτώσεις.

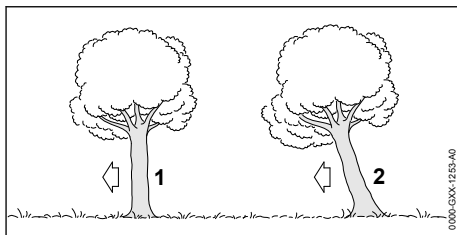

1 Κανονικό δέντρο

Ένα κανονικό δέντρο είναι κατακόρυφο προς το έδαφος και έχει ομοιόμορφη κορυφή.

2 Γερμένο δέντρο

Ένα γερμένο δέντρο έχει λοξή κλίση, με κορυφή που δείχνει προς την κατεύθυνση πτώσης.

13.6.7 Ριζίμο κανονικού δέντρου με κορμό μικρής διαμέτρου

Για το ριζίμο ενός κανονικού δέντρου χρησιμοποιούμε μια τομή ριζίματος με ζώνη ασφαλείας. Αυτή η τομή ριζίματος χρησιμοποιείται όταν η διάμετρος του κορμού είναι μικρότερη από το πραγματικό μήκος κοπής του αλυσοπρίονου.

- ▶ Φωνάξτε «Πέφτει!».

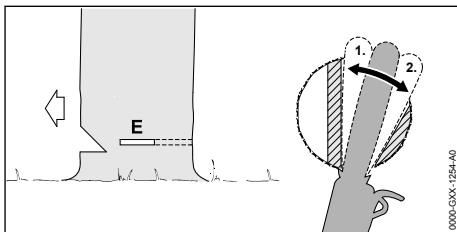

- ▶ Βυθίστε τη λάμα μέσα στην τομή ριζίματος μέχρι να εμφανιστεί πάλι από την άλλη πλευρά του κορμού, 13.6.5.
- ▶ Στηρίξτε τα νύχια του αλυσοπρίονου πίσω από τη λωρίδα θραύσης και χρησιμοποιήστε τα σαν σημείο στροφής.
- ▶ Δημιουργήστε την τομή ριζίματος προς την κατεύθυνση της λωρίδας θραύσης.
- ▶ Δημιουργήστε την τομή ριζίματος προς την κατεύθυνση της ζώνης ασφαλείας.

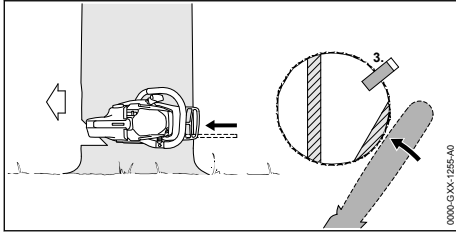

- ▶ Δημιουργήστε τη σφήνα ριζίματος. Η σφήνα ριζίματος πρέπει να έχει διαστάσεις ανάλογες με τη διάμετρο του κορμού και το πλάτος της τομής ριζίματος.
- ▶ Φωνάξτε «Πέφτει!».
- ▶ Χωρίστε τη ζώνη ασφαλείας από έξω και οριζόντια, στο ίδιο επίπεδο με την τομή ριζίματος, κρατώντας το αλυσοπρίονο με τεντωμένα χέρια. Το δέντρο πέφτει.

13.6.8 Ριζίμο κανονικού δέντρου με κορμό μεγάλης διαμέτρου

Για το ριζίμο ενός κανονικού δέντρου χρησιμοποιούμε μια τομή ριζίματος με ζώνη ασφαλείας. Αυτή η τομή ριζίματος χρησιμοποιείται όταν η διάμετρος του κορμού είναι μεγαλύτερη από το πραγματικό μήκος κοπής του αλυσοπρίονου.

- ▶ Φωνάξτε «Πέφτει!».

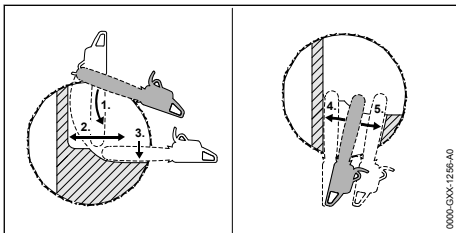

- ▶ Στηρίξτε το αλυσοπρίονο στα νύχια στο ύψος της τομής ριζίματος και χρησιμοποιήστε τα σαν σημείο στροφής.
- ▶ Οδηγήστε το αλυσοπρίονο οριζόντια μέσα στην τομή ριζίματος και περιστρέψτε το όσο είναι δυνατόν.
- ▶ Δημιουργήστε την τομή ριζίματος προς την κατεύθυνση της λωρίδας θραύσης.
- ▶ Δημιουργήστε την τομή ριζίματος προς την κατεύθυνση της ζώνης ασφαλείας.
- ▶ Μεταβείτε την απέναντι πλευρά του κορμού.
- ▶ Βυθίστε τη λάμα στο δέντρο, στο ίδιο ύψος με την τομή ριζίματος.
- ▶ Δημιουργήστε την τομή ριζίματος προς την κατεύθυνση της λωρίδας θραύσης.
- ▶ Δημιουργήστε την τομή ριζίματος προς την κατεύθυνση της ζώνης ασφαλείας.

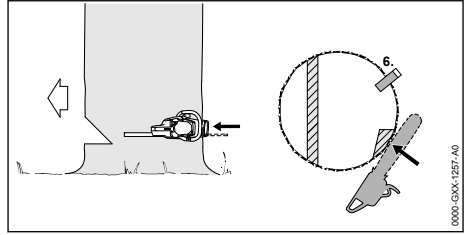

- ▶ Δημιουργήστε τη σφήνα ριζίματος. Η σφήνα ριζίματος πρέπει να έχει διαστάσεις ανάλογες με τη διάμετρο του κορμού και το πλάτος της τομής ριζίματος.
- ▶ Φωνάξτε «Πέφτει!».
- ▶ Χωρίστε τη ζώνη ασφαλείας από έξω και οριζόντια, στο ίδιο επίπεδο με την τομή ριζίματος, κρατώντας το αλυσοπρίονο με τεντωμένα χέρια. Το δέντρο πέφτει.

13.6.9 Ριζίμο γερμένου δέντρου με κορμό μικρής διαμέτρου

Για να ριζούμε ένα γερμένο δέντρο, χρησιμοποιούμε με τομή ριζίματος και ζώνη συγκράτησης. Αυτή η τομή ριζίματος χρησιμοποιείται όταν η διάμετρος του κορμού είναι μικρότερη από το πραγματικό μήκος κοπής του αλυσοπρίονου.

- ▶ Φωνάξτε «Πέφτει!».

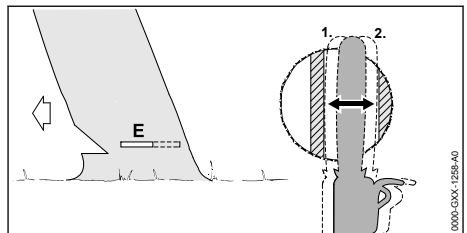

- ▶ Βυθίστε τη λάμα μέσα στην τομή ριζίματος μέχρι να εμφανιστεί πάλι από την άλλη πλευρά του κορμού, 13.6.5.
- ▶ Δημιουργήστε την τομή ριζίματος προς την κατεύθυνση της λωρίδας θραύσης.
- ▶ Δημιουργήστε την τομή ριζίματος προς την κατεύθυνση της ζώνης συγκράτησης.

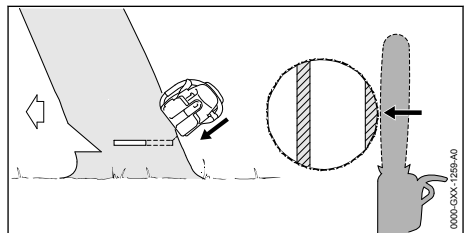

- ▶ Φωνάξτε «Πέφτει!».
- ▶ Κόψτε τη ζώνη συγκράτησης από την έξω πλευρά, λοξά από πάνω, κρατώντας το αλυσοπρίονο με τεντωμένα χέρια. Το δέντρο πέφτει.

13.6.10 Ριξίμο γερμένου δέντρου με κορμό μεγάλης διαμέτρου

Για το ριξίμο ενός γερμένου δέντρου χρησιμοποιούμε μια τομή ριξίματος με ζώνη συγκράτησης. Αυτή η τομή ριξίματος χρησιμοποιείται όταν η διάμετρος του κορμού είναι μεγαλύτερη από το πραγματικό μήκος κοπής του αλυσοπρίονου.

- ▶ Φωνάξτε «Πέφτει!».

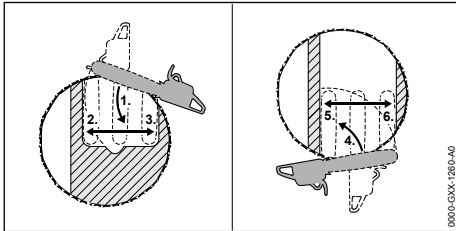

- ▶ Στηρίζετε το αλυσοπρίονο στα νύχια πίσω από τη ζώνη συγκράτησης, στο ύψος της τομής ριξίματος, και χρησιμοποιήστε τα σαν σημείο στροφής.
- ▶ Οδηγήστε το αλυσοπρίονο οριζόντια μέσα στην τομή ριξίματος και περιστρέψτε το όσο είναι δυνατόν.
- ▶ Δημιουργήστε την τομή ριξίματος προς την κατεύθυνση της λωρίδας θραύσης.
- ▶ Δημιουργήστε την τομή ριξίματος προς την κατεύθυνση της ζώνης συγκράτησης.
- ▶ Μεταβείτε την απέναντι πλευρά του κορμού.
- ▶ Στηρίζετε το αλυσοπρίονο στα νύχια πίσω από τη λωρίδα θραύσης, στο ύψος της τομής ριξίματος, και χρησιμοποιήστε τα σαν σημείο στροφής.
- ▶ Οδηγήστε το αλυσοπρίονο οριζόντια μέσα στην τομή ριξίματος και περιστρέψτε το όσο είναι δυνατόν.
- ▶ Δημιουργήστε την τομή ριξίματος προς την κατεύθυνση της λωρίδας θραύσης.
- ▶ Δημιουργήστε την τομή ριξίματος προς την κατεύθυνση της ζώνης συγκράτησης.

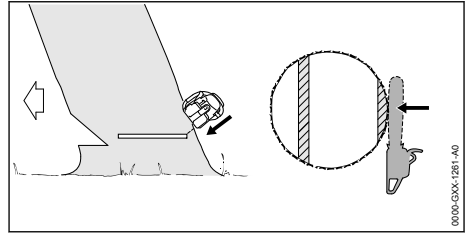

- ▶ Φωνάξτε «Πέφτει!».
- ▶ Κόψτε τη ζώνη συγκράτησης από την έξω πλευρά, λοξά από πάνω, κρατώντας το αλυσοπρίονο με τεντωμένα χέρια. Το δέντρο πέφτει.

14 Μετά την εργασία

14.1 Μετά την εργασία

- ▶ Σβήστε το αλυσοπρίονο, δέστε το φρένο αλυσίδας και αφαιρέστε την μπαταρία.
- ▶ Αν το αλυσοπρίονο είναι βρεγμένο, αφήστε το να στεγνώσει.
- ▶ Αν η μπαταρία είναι υγρή ή βρεγμένη, αφήστε τη να στεγνώσει,  21.6.
- ▶ Καθαρίστε το αλυσοπρίονο.
- ▶ Καθαρίστε τη λάμα και την αλυσίδα.
- ▶ Λύστε τα παξιμάδια στο καπάκι της καμπάνας.
- ▶ Στρέψτε τη βίδα τάνυσης αριστερόστροφα κατά 2 πλήρεις στροφές. Η αλυσίδα έχει τώρα χαλαρώσει.
- ▶ Σφίξτε τα παξιμάδια.
- ▶ Περάστε την προστατευτική θήκη αλυσίδας πάνω στη λάμα, έτσι ώστε να καλύπτει ολόκληρη τη λάμα.
- ▶ Καθαρίστε την μπαταρία.

15 Μεταφορά

15.1 Μεταφορά του αλυσοπρίονου

- ▶ Σβήστε το αλυσοπρίονο, δέστε το φρένο αλυσίδας και αφαιρέστε την μπαταρία.
- ▶ Περάστε την προστατευτική θήκη της αλυσίδας πάνω στη λάμα, έτσι ώστε να καλύπτει ολόκληρη τη λάμα.

Μεταφορά στο χέρι

- ▶ Μεταφέρετε το αλυσοπρίονο με το δεξιό χέρι στη σωληνωτή λαβή, με τη λάμα στραμμένη προς τα πίσω.

Μεταφορά στο αυτοκίνητο

- ▶ Ασφαλίστε το αλυσοπρίονο, ώστε να μην μπορεί να ανατραπεί ή να μετακινηθεί.

15.2 Μεταφορά της μπαταρίας

- ▶ Σβήστε το αλυσοπρίονο, δέστε το φρένο αλυσίδας και αφαιρέστε την μπαταρία.
- ▶ Βεβαιωθείτε ότι η μπαταρία είναι σε ασφαλή κατάσταση.
- ▶ Συσκευάστε την μπαταρία με τέτοιο τρόπο, ώστε να αποκλείεται η μετατόπισή της μέσα στη συσκευασία.
- ▶ Η συσκευασία ασφαλιζεται με τέτοιον τρόπο, ώστε να μην μπορεί να μετατοπιστεί.

Η μπαταρία υπόκειται στους κανόνες μεταφοράς επικίνδυνων αγαθών. Η μπαταρία χαρακτηρίζεται ως μπαταρία τύπου UN 3480 (μπαταρία ιόντων λιθίου) και έχει εγκριθεί σύμφωνα με το Μέρος III, παράγραφος 38.3, του Εγχειριδίου Δοκιμών και Κριτηρίων του ΟΗΕ.

Μπορείτε να συμβουλευθείτε τους κανονισμούς μεταφοράς στην ιστοσελίδα www.stihl.com/safety-data-sheets.

16 Φύλαξη

16.1 Φύλαξη αλυσοπρίονου

- ▶ Σβήστε το αλυσοπρίονο, δέστε το φρένο αλυσίδας και αφαιρέστε την μπαταρία.
- ▶ Περάστε την προστατευτική θήκη της αλυσίδας πάνω στη λάμα, έτσι ώστε να καλύπτει ολόκληρη τη λάμα.
- ▶ Φυλάσσετε το αλυσοπρίονο σύμφωνα με τα εξής κριτήρια:
 - Το αλυσοπρίονο βρίσκεται μακριά από παιδιά.
 - Το αλυσοπρίονο είναι καθαρό και στεγνό.
- ▶ Αν το αλυσοπρίονο πρόκειται να αποθηκευτεί για διάστημα μεγαλύτερο από 30 ημέρες, αφαιρέστε τη λάμα και την αλυσίδα.

16.2 Φύλαξη μπαταρίας

- Η STIHL συνιστά να φυλάσσετε τη μπαταρία σε κατάσταση φόρτισης μεταξύ 40% και 60% (2 πράσινες λυχνίες).
- ▶ Φυλάσσετε την μπαταρία σύμφωνα με τα εξής κριτήρια:
 - Η μπαταρία βρίσκεται μακριά από τα παιδιά.
 - Η μπαταρία είναι καθαρή και στεγνή.
 - Η μπαταρία βρίσκεται σε κλειστό χώρο.
 - Η μπαταρία πρέπει να φυλάσσεται χωριστά από το αλυσοπρίονο.
 - Σε περίπτωση φύλαξης της μπαταρίας στον φορτιστή, αποσυνδέστε το φισ και φυλάξτε την μπαταρία σε κατάσταση φόρτισης μεταξύ 40 % και 60 % (2 πράσινες αναμμένες λυχνίες LED).

- Μην φυλάσσετε την μπαταρία σε χώρο με θερμοκρασία εκτός των καθορισμένων ορίων τιμών, **■** 21.5.

ΣΗΜΕΙΩΣΗ

- Αν η μπαταρία δεν φυλάσσεται όπως περιγράφεται σε αυτές τις οδηγίες χρήσης, μπορεί να υποστεί βαθιά εκφόρτιση και, ως εκ τούτου, ανεπανόρθωτη ζημιά.
 - ▶ Αν η μπαταρία έχει εκφορτιστεί, πρέπει να την φορτίσετε πριν από τη φύλαξή της. Η STIHL συνιστά να φυλάσσετε την μπαταρία σε κατάσταση φόρτισης μεταξύ 40 % και 60 % (2 πράσινες αναμμένες λυχνίες LED).
 - ▶ Φυλάσσετε την μπαταρία χωριστά από το αλυσοπρίονο.

17 Καθάρισμα

17.1 Καθάρισμα αλυσοπρίονου

- ▶ Σβήστε το αλυσοπρίονο, δέστε το φρένο αλυσίδας και αφαιρέστε την μπαταρία.
- ▶ Καθαρίστε το αλυσοπρίονο με ένα υγρό πανί ή διαλυτικό ρητίνης STIHL.
- ▶ Καθαρίστε τις σχισμές αερισμού με ένα πινέλο.
- ▶ Αφαιρέστε το καπάκι της καμπίνας.
- ▶ Καθαρίστε την περιοχή γύρω από την καμπίνα με ένα υγρό πανί ή διαλυτικό ρητίνης STIHL.
- ▶ Αφαιρέστε τυχόν ξένα σώματα από την υποδοχή της μπαταρίας και καθαρίστε την υποδοχή της μπαταρίας με ένα υγρό πανί.
- ▶ Καθαρίστε τις ηλεκτρικές επαφές μέσα στην υποδοχή της μπαταρίας με ένα πινέλο ή μια μαλακή βούρτσα.
- ▶ Τοποθετήστε το καπάκι της καμπίνας.

17.2 Καθαρισμός λάμας και αλυσίδας

- ▶ Σβήστε το αλυσοπρίονο, δέστε το φρένο αλυσίδας και αφαιρέστε την μπαταρία.
- ▶ Αφαιρέστε τη λάμα και την αλυσίδα.

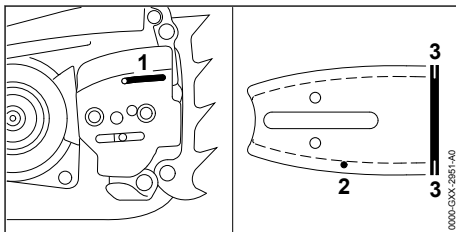

- ▶ Καθαρίστε την οπή εισόδου λαδιού (1), το κανάλι εξόδου λαδιού (2) και το αυλάκι (3) με ένα πινέλο, μια μαλακή βούρτσα ή διαλυτικό ρητίνης STIHL.
- ▶ Καθαρίστε την αλυσίδα με ένα πινέλο, μια μαλακή βούρτσα ή διαλυτικό ρητίνης STIHL.
- ▶ Τοποθετήστε τη λάμα και την αλυσίδα.

17.3 Καθάρισμα φίλτρου αέρα από μη υφαντό υλικό

- ▶ Σβήστε το αλυσοπρίονο, δέστε το φρένο αλυσίδας και αφαιρέστε την μπαταρία.

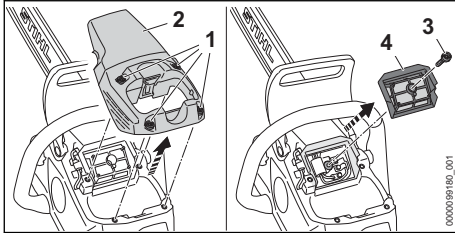

- ▶ Στρέψτε τη βίδα (1) αριστερόστροφα μέχρι να μπορέσετε να αφαιρέσετε το κέλυφος (2).
- ▶ Αφαιρέστε το κέλυφος (2).
- ▶ Στρέψτε τη βίδα (3) αριστερόστροφα μέχρι να μπορέσετε να αφαιρέσετε το φίλτρο αέρα (4).
- ▶ Αφαιρέστε το φίλτρο αέρα (4).
- ▶ Χτυπήστε το φίλτρο αέρα (4).
- ▶ Αν το φίλτρο αέρα (4) έχει υποστεί ζημιά: Αλλάξτε το φίλτρο αέρα (4).
- ▶ Καθαρίστε το φίλτρο αέρα (4), φυσώντας το με πεπιεσμένο αέρα από την καθαρή πλευρά.



ΠΡΟΕΙΔΟΠΟΙΗΣΗ

- Σε περίπτωση επαφής του προϊόντος καθαρισμού με το δέρμα ή τα μάτια, μπορεί να προκληθεί ερεθισμός στο δέρμα ή στα μάτια.
 - ▶ Ακολουθήστε τις οδηγίες χρήσης του προϊόντος καθαρισμού.
 - ▶ Αποφεύγετε την επαφή με τα προϊόντα καθαρισμού.
 - ▶ Σε περίπτωση επαφής με το δέρμα, πλύντε την προσβεβλημένη περιοχή με άφθονο νερό και σαπούνι.
 - ▶ Σε περίπτωση επαφής με τα μάτια, ξεπλύντε τα μάτια με άφθονο νερό για τουλάχιστον 15 λεπτά και συμβουλευθείτε έναν γιατρό.
- ▶ Ψεκάστε το εξωτερικό και το εσωτερικό του φίλτρου αέρα (4) με ειδικό καθαριστικό STIHL ή άλλο μέσο καθαρισμού με pH άνω του 12.
- ▶ Αφήστε το ειδικό καθαριστικό STIHL ή άλλο προϊόν καθαρισμού να δράσει για 10 λεπτά.

- ▶ Ξεπλύνετε την καθαρή πλευρά του φίλτρου αέρα (4) κάτω από τρεχούμενο νερό.
- ▶ Ξεπλύνετε τη βρόμικη πλευρά του φίλτρου αέρα (4) κάτω από τρεχούμενο νερό.
- ▶ Αφήστε το φίλτρο αέρα (4) να στεγνώσει στον αέρα.
- ▶ Τοποθετήστε το φίλτρο αέρα (4).
- ▶ Βιδώστε και σφίξτε τη βίδα (3).
- ▶ Τοποθετήστε το κέλυφος (2).
- ▶ Βιδώστε τις βίδες (1) και σφίξτε τις γερά.

17.4 Καθάρισμα μπαταρίας

- ▶ Καθαρίστε τη μπαταρία με ένα υγρό πανί.

18 Συντήρηση

18.1 Διαστήματα συντήρησης

Τα διαστήματα συντήρησης εξαρτώνται από τις συνθήκες περιβάλλοντος και τις συνθήκες εργασίας. Η STIHL συνιστά τα εξής διαστήματα συντήρησης:

Φρένο αλυσίδας

- ▶ Το φρένο αλυσίδας πρέπει να συντηρείται από τον αντιπρόσωπο της STIHL σύμφωνα με τα εξής χρονικά διαστήματα:
 - Επαγγελματική χρήση: κάθε τρίμηνο
 - Ερασιτεχνική χρήση: κάθε εξάμηνο
 - Περιστασιακή χρήση: κάθε χρόνο

Κάθε εβδομάδα

- ▶ Έλεγχος καμπίνας.
- ▶ Έλεγχος λάμας και αφαίρεση γρεζιών.
- ▶ Έλεγχος και τρόχισμα αλυσίδας.

Κάθε μήνα

- ▶ Ζητήστε από τον πιστοποιημένο αντιπρόσωπο της STIHL να καθαρίσει το δοχείο λαδιού.

18.2 Αφαίρεση των γρεζιών από τη λάμα

Στην εξωτερική πλευρά της λάμας μπορεί να σχηματιστούν γρέζια.

- ▶ Αφαιρέστε τα γρέζια με μια επίπεδη λίμα ή με έναν ευθυγραμμιστή λάμας της STIHL.
- ▶ Αν έχετε οποιαδήποτε απορία, απευθυνθείτε στον πιστοποιημένο αντιπρόσωπο της STIHL.

18.3 Τρόχισμα αλυσίδας

Το σωστό τρόχισμα της αλυσίδας απαιτεί πολλή εξάσκηση.

Για το σωστό τρόχισμα της αλυσίδας μπορούν να σας βοηθήσουν οι λίμες STIHL, τα βοηθήματα τροχίσματος STIHL, τα τροχιστικά STIHL και το φυλλάδιο «Τρόχισμα αλυσίδων STIHL». Το φυλ-

λάδιο είναι διαθέσιμο στη σελίδα www.stihl.com/sharpening-brochure.

Η STIHL συνιστά να αναθέσετε το τρόχισμα της αλυσίδας στον πιστοποιημένο αντιπρόσωπο της STIHL.



ΠΡΟΕΙΔΟΠΟΙΗΣΗ

- Τα δόντια κοπής της αλυσίδα είναι κοφτερά. Ο χρήστης μπορεί να τραυματιστεί.
 - ▶ Να φοράτε γάντια εργασίας από ανθεκτικό υλικό.

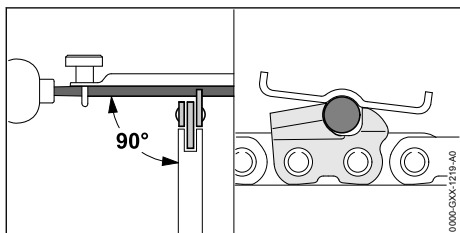

- ▶ Τροχίστε κάθε δόντι κοπής με μια στρογγυλή λίμα, σύμφωνα με τα εξής κριτήρια:
 - Η στρογγυλή λίμα ταιριάζει στο βήμα της αλυσίδας.
 - Κινείτε τη στρογγυλή λίμα από μέσα προς τα έξω.
 - Κινείτε τη στρογγυλή λίμα σε ορθή γωνία προς τη λάμα.
 - Τηρείτε τη γωνία τρόχισματος των 30°.

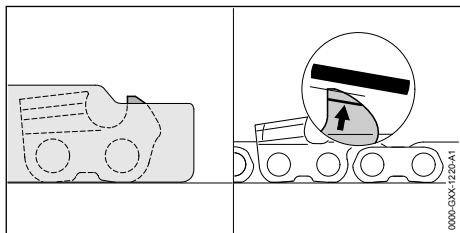

- ▶ Τροχίστε τους οδηγούς βάθους με μια επίπεδη λίμα, μέχρι το ύψος τους να είναι ίδιο με αυτό τη καλίμπρα τρόχισματος STIHL και να είναι παράλληλοι με το σημάδι φθοράς. Η καλίμπρα τρόχισματος STIHL πρέπει να είναι κατάλληλη για το βήμα της αλυσίδας.
- ▶ Αν έχετε οποιαδήποτε απορία, απευθυνθείτε στον πιστοποιημένο αντιπρόσωπο της STIHL.

19 Επισκευή

19.1 Επισκευή αλυσοπρίονου και μπαταρίας

Επισκευή του αλυσοπρίονου, της λάμας, της αλυσίδας και της μπαταρίας δεν μπορεί να γίνει από τον χρήστη.

- ▶ Αν υπάρχει ζημιά στο αλυσοπρίονο, στη λάμα ή στην αλυσίδα, μη χρησιμοποιήσετε το αλυσοπρίονο, τη λάμα ή την αλυσίδα αλλά απευθυνθείτε στον πιστοποιημένο αντιπρόσωπο της STIHL.
- ▶ Μπαταρία που έχει ελάττωμα ή ζημιά πρέπει να αντικατασταθεί.

20 Αντιμέτωπιση βλαβών

20.1 Αντιμέτωπιση βλαβών αλυσοπρίονου ή μπαταρίας

Βλάβη	Λυχνίες μπαταρίας	Αιτία	Αντιμέτωπιση
Το αλυσοπρίονο δεν λειτουργεί όταν το ενεργοποιείτε.	1 λυχνία LED αναβοσβήνει πράσινη.	Η μπαταρία είναι ανεπαρκώς φορτισμένη.	<ul style="list-style-type: none"> ▶ Φορτίστε την μπαταρία πλήρως, όπως περιγράφεται στις οδηγίες χρήσης των φορτιστών STIHL AL 101, 301, 301-4, 500. ▶ Δέστε το φρένο αλυσίδας και αφαιρέστε την μπαταρία. ▶ Αφήστε την μπαταρία να κρυώσει ή να ξεσταθεί.
	1 λυχνία LED ανάβει σταθερά σε κόκκινο χρώμα.	Η μπαταρία είναι πολύ ζεστή ή πολύ κρύα.	

Βλάβη	Λυχνίες μπαταρίας	Αιτία	Αντιμετώπιση
	3 λυχνίες LED αναβοσβήνουν κόκκινες.	Υπάρχει βλάβη στο αλυσοπρίονο.	<ul style="list-style-type: none"> ▶ Δέστε το φρένο αλυσίδας και αφαιρέστε την μπαταρία. ▶ Καθαρίστε τις ηλεκτρικές επαφές μέσα στην υποδοχή της μπαταρίας. ▶ Τοποθετήστε την μπαταρία. ▶ Λύστε το φρένο της αλυσίδας. ▶ Ενεργοποιήστε το αλυσοπρίονο. ▶ Αν και πάλι αναβοσβήνουν 3 κόκκινες λυχνίες, μην χρησιμοποιείτε το αλυσοπρίονο και απευθυνθείτε στον πιστοποιημένο αντιπρόσωπο της STIHL.
	3 λυχνίες LED ανάβουν κόκκινες.	Το αλυσοπρίονο έχει υπερθερμανθεί.	<ul style="list-style-type: none"> ▶ Δέστε το φρένο αλυσίδας και αφαιρέστε την μπαταρία. ▶ Αφήστε το αλυσοπρίονο να κρυώσει.
	4 λυχνίες LED αναβοσβήνουν σε κόκκινο χρώμα.	Υπάρχει βλάβη στην μπαταρία.	<ul style="list-style-type: none"> ▶ Δέστε το φρένο αλυσίδας. Αφαιρέστε την μπαταρία και τοποθετήστε την ξανά. ▶ Λύστε το φρένο της αλυσίδας. ▶ Ενεργοποιήστε το αλυσοπρίονο. ▶ Αν εξακολουθούν να αναβοσβήνουν 4 κόκκινες λυχνίες LED, μην χρησιμοποιήσετε την μπαταρία και απευθυνθείτε στον πιστοποιημένο αντιπρόσωπο της STIHL.
		Η ηλεκτρική σύνδεση ανάμεσα στο αλυσοπρίονο και την μπαταρία έχει διακοπεί.	<ul style="list-style-type: none"> ▶ Δέστε το φρένο αλυσίδας και αφαιρέστε την μπαταρία. ▶ Καθαρίστε τις ηλεκτρικές επαφές μέσα στην υποδοχή της μπαταρίας. ▶ Τοποθετήστε την μπαταρία.
		Το αλυσοπρίονο ή η μπαταρία έχει βραχεί.	<ul style="list-style-type: none"> ▶ Αφήστε το αλυσοπρίονο ή την μπαταρία να στεγνώσει,  21.6.
H λυχνία LED « ΘΕΡΜΟΚΡΑΣΙΑ » ανάβει κόκκινη.		Το αλυσοπρίονο έχει υπερθερμανθεί.	<ul style="list-style-type: none"> ▶ Δέστε το φρένο αλυσίδας και αφαιρέστε την μπαταρία. ▶ Αφήστε το αλυσοπρίονο να κρυώσει. ▶ Καθαρίστε το φίλτρο αέρα.
Το αλυσοπρίονο σβήνει στη διάρκεια της λειτουργίας.	3 λυχνίες LED ανάβουν κόκκινες.	Το αλυσοπρίονο έχει υπερθερμανθεί.	<ul style="list-style-type: none"> ▶ Δέστε το φρένο αλυσίδας και αφαιρέστε την μπαταρία. ▶ Αφήστε το αλυσοπρίονο να κρυώσει.
		Υπάρχει βλάβη στο ηλεκτρικό κύκλωμα.	<ul style="list-style-type: none"> ▶ Δέστε το φρένο αλυσίδας, αφαιρέστε τη μπαταρία και τοποθετήστε την ξανά. ▶ Ενεργοποιήστε το αλυσοπρίονο.
Ο χρόνος λειτουργίας του αλυσοπρίονο είναι πολύ μικρός.		Η μπαταρία δεν είναι πλήρως φορτισμένη.	<ul style="list-style-type: none"> ▶ Φορτίστε την μπαταρία πλήρως, όπως περιγράφεται στις οδηγίες χρήσης των φορτιστών STIHL AL 101, 301, 301-4, 500.
		Η μπαταρία έχει φτάσει στο τέλος της διάρκειας ζωής της.	<ul style="list-style-type: none"> ▶ Αντικαταστήστε τη μπαταρία.
Αναπτύσσεται καπνός ή οσμή καμένου στην περιοχή κοπής.		Η αλυσίδα δεν είναι σωστά τροχισμένη.	<ul style="list-style-type: none"> ▶ Τροχίστε σωστά την αλυσίδα.
		Δεν υπάρχει αρκετό λάδι αλυσίδας στο δοχείο λαδιού.	<ul style="list-style-type: none"> ▶ Συμπληρώστε λάδι αλυσίδας.
		Το σύστημα λίπανσης αλυσίδας τροφοδοτεί	<ul style="list-style-type: none"> ▶ Αυξήστε την παροχή λαδιού. ▶ Καθαρίστε τη λάμα και την αλυσίδα.

Βλάβη	Λυχνίες μπαταρίας	Αιτία	Αντιμετώπιση
		πολύ μικρή ποσότητα λαδιού λιπανσης της αλυσίδας.	
		Η αλυσίδα είναι πολύ τεντωμένη.	► Τεντώστε σωστά την αλυσίδα.
		Το αλυσοπρίονο δεν χρησιμοποιείται με σωστό τρόπο.	► Ζητήστε επεξηγήσεις σχετικά με τη χρήση και εξασκηθείτε στη χρήση του μηχανήματος.
Η λυχνία LED «ΛΑΔΙ ΛΙΠΑΝΣΗΣ ΑΛΥΣΙΔΑΣ» ανάβει κόκκινη.		Δεν υπάρχει αρκετό λάδι αλυσίδας στο δοχείο λαδιού.	► Συμπληρώστε λάδι αλυσίδας.
		Δεν υπάρχει αρκετό λάδι αλυσίδας στον αισθητήρα λαδιού.	► Ρυθμίστε τον ρυθμό ροής λαδιού στο μέγιστο. ► Ρυθμίστε τη βαθμίδα ισχύος στο μέγιστο. ► Ενεργοποιήστε το αλυσοπρίονο και αφήστε το να λειτουργήσει για περίπου 1 λεπτό. Η λυχνία LED «ΛΑΔΙ ΛΙΠΑΝΣΗΣ ΑΛΥΣΙΔΑΣ» σβήνει. Η αντλία λαδιού μπορεί να ρυθμιστεί για εργασία. ► Εάν η λυχνία LED «ΛΑΔΙ ΛΙΠΑΝΣΗΣ ΑΛΥΣΙΔΑΣ» εξακολουθεί να ανάβει κόκκινη, μην χρησιμοποιήσετε το αλυσοπρίονο και απευθυνθείτε στον πιστοποιημένο αντιπρόσωπο της STIHL.
		Το λάδι αλυσίδας είναι ακατάλληλο, βρώμικο ή πολύ παλιό.	► Συμπληρώστε και χρησιμοποιήστε καινούργιο λάδι αλυσίδας, ■ 8.3. ► Εάν η λυχνία LED «ΛΑΔΙ ΛΙΠΑΝΣΗΣ ΑΛΥΣΙΔΑΣ» εξακολουθεί να ανάβει κόκκινη, μην χρησιμοποιήσετε το αλυσοπρίονο και απευθυνθείτε στον πιστοποιημένο αντιπρόσωπο της STIHL.
Η λυχνία LED «ΛΑΔΙ ΛΙΠΑΝΣΗΣ ΑΛΥΣΙΔΑΣ» αναβοσβήνει κόκκινη.		Υπάρχει βλάβη στον αισθητήρα λαδιού αλυσίδας.	► Μην χρησιμοποιήσετε το αλυσοπρίονο και απευθυνθείτε στον πιστοποιημένο αντιπρόσωπο της STIHL.
Δεν είναι δυνατή η εύρεση της μπαταρίας με  μέσω της εφαρμογής STIHL connected app.		Η ασύρματη διασύνδεση Bluetooth® στην μπαταρία ή στην κινητή συσκευή είναι απενεργοποιημένη.	► Ενεργοποιήστε την ασύρματη διασύνδεση Bluetooth® στην μπαταρία και στην κινητή συσκευή.
		Υπάρχει υπερβολικά μεγάλη απόσταση ανάμεσα στην μπαταρία και την κινητή συσκευή.	► Μειώστε την απόσταση, ■ 21.4. ► Αν ακόμα δεν μπορείτε να εντοπίσετε την μπαταρία με την εφαρμογή STIHL connected app, απευθυνθείτε στον πιστοποιημένο αντιπρόσωπο της STIHL.

20.2 Υποστήριξη προϊόντων και βοήθεια σχετικά με τη χρήση

Για υποστήριξη προϊόντων και βοήθεια σχετικά με τη χρήση μπορείτε να απευθυνθείτε στον πιστοποιημένο αντιπρόσωπο της STIHL.

Στοιχεία επικοινωνίας και άλλες πληροφορίες μπορείτε να βρείτε στην ιστοσελίδα <https://support.stihl.com> ή www.stihl.com.

21 Τεχνικά χαρακτηριστικά

21.1 Αλυσοπρίονα STIHL MSA 300.0, MSA 300.0 C

- Επιτρεπόμενες μπαταρίες: STIHL AP (εκτός από STIHL AP 100, AP 200, AP 300)
- Βάρος χωρίς μπαταρία, λάμα και αλυσίδα: 4,5 kg
- Μέγιστη χωρητικότητα δοχείου λαδιού: 310 cm³ (0,31 l)
- Είδος ηλεκτρικής προστασίας: IPX4 (προστασία από πρόσπτωση νερού από όλες τις κατευθύνσεις)

Πληροφορίες σχετικά με τον χρόνο λειτουργίας μπορείτε να βρείτε στην ιστοσελίδα www.stihl.com/battery-life.

21.2 Καμπάνες και ταχύτητες αλυσίδας

- Οι εξής καμπάνες είναι κατάλληλες για χρήση σε αυτό το αλυσοπρίονο:
- 8 δοντιών για βήμα .325"
 - Μέγιστη ταχύτητα αλυσίδας: 30 m/s

21.3 Ελάχιστο βάθος αυλακιού λάμας

- Το ελάχιστο βάθος αυλακιού εξαρτάται από το βήμα της λάμας.
- 0,325" P: 1,6 mm

21.4 Μπαταρία STIHL AP

- Τεχνολογία μπαταρίας: Ιόντων λιθίου
- Τάση: 36 V
- Χωρητικότητα σε Ah: Βλέπε πινακίδα τύπου
- Ενεργειακό περιεχόμενο σε Wh: Βλέπε πινακίδα τύπου
- Βάρος σε kg: Βλέπε πινακίδα τύπου
- Ασύρματη διασύνδεση Bluetooth® (μόνο για μπαταρίες με ):
 - Σύνδεση δεδομένων: Bluetooth® 5.1. Η κινητή θερματική συσκευή πρέπει να είναι συμβατή με Bluetooth® Low Energy 5.0 και να υποστηρίζει Generic Access Profile (GAP).
 - Ζώνη συχνότητας: Ζώνη ISM 2,4 GHz
 - Μέγιστη ακτινοβολούμενη ισχύς εκπομπής: 1 mW
 - Εμβέλεια σήματος: περίπου 10 m. Η ένταση του σήματος εξαρτάται από τις περιβαλλοντικές συνθήκες και την κινητή θερματική συσκευή. Η εμβέλεια μπορεί να διαφέρει σε μεγάλο βαθμό ανάλογα με τις εξωτερικές συνθήκες και τη συσκευή λήψης. Η εμβέλεια μπορεί να μειωθεί αισθητά μέσα σε κλει-

στους χώρους και όταν υπάρχουν μεταλλικά εμπόδια (όπως τοίχοι, ράφια, κουτιά-βαλίτσες).

- Απαιτήσεις για το λειτουργικό σύστημα της κινητής συσκευής: Android ή iOS (τρέχουσα έκδοση ή μεταγενέστερη)

21.5 Οριακές τιμές θερμοκρασίας



ΠΡΟΕΙΔΟΠΟΙΗΣΗ

- Η μπαταρία δεν είναι προστατευμένη από όλες τις επιδράσεις του περιβάλλοντος. Σε περίπτωση έκθεσης σε ορισμένες επιδράσεις του περιβάλλοντος, η μπαταρία μπορεί να πάρει φωτιά ή να εκραγεί. Υπάρχει κίνδυνος σοβαρού τραυματισμού και υλικών ζημιών.
 - ▶ Μην φορτίζετε την μπαταρία σε θερμοκρασίες κάτω από - 20 °C ή πάνω από + 50 °C.
 - ▶ Μην χρησιμοποιείτε το αλυσοπρίονο ή την μπαταρία σε θερμοκρασίες κάτω από - 20 °C ή πάνω από + 50 °C.
 - ▶ Μην φυλάσσετε το αλυσοπρίονο ή την μπαταρία σε θερμοκρασίες κάτω από - 20 °C ή πάνω από + 70 °C.

21.6 Συνιστώμενο εύρος θερμοκρασιών

Για τη βέλτιστη απόδοση του αλυσοπρίονου και της μπαταρίας πρέπει το ακόλουθο εύρος τιμών θερμοκρασίας:

- Φόρτιση: + 5°C έως + 40°C
- Χρήση: - 10 °C έως + 40 °C
- Φύλαξη: -20°C έως +50°C

Στην περίπτωση φόρτισης, χρήσης ή φύλαξης της μπαταρίας εκτός του συνιστώμενου εύρους θερμοκρασιών, μπορεί να μειωθεί η απόδοσή της.

Εάν η μπαταρία είναι βρεγμένη ή υγρή, αφήστε τη να στεγνώσει για τουλάχιστον 48 ώρες σε θερμοκρασία άνω των + 15 °C και κάτω των + 50 °C, και σε υγρασία αέρα κάτω από 70 %. Η υψηλότερη υγρασία αέρα μπορεί να παρατείνει τον χρόνο στεγνώματος.

21.7 Τιμές θορύβου και δονήσεων

Ο συντελεστής K για τη στάθμη ηχοπίεσης ανέρχεται σε 2 dB(A). Ο συντελεστής K για τη στάθμη ηχητικής ισχύος ανέρχεται σε 2 dB(A). Ο συντελεστής K για τις δονήσεις ανέρχεται σε 2 m/s².

Η STIHL συνιστά να φοράτε ωσασπίδες.

- Στάθμη ηχοπίεσης L_{PA} μετρούμενη σύμφωνα με το πρότυπο EN 62841-4-1: 93 dB(A)

- Στάθμη ηχητικής ισχύος L_{WA} μετρούμενη σύμφωνα με το πρότυπο EN 62841-4-1: 104 dB(A)
- Δονήσεις a_{HV} μετρούμενες κατά EN 62841-4-1:
 - Λαβή χειρισμού: 2,8 m/s²
 - Σωληνωτή λαβή: 2,6 m/s²

Οι αναφερόμενες τιμές δονήσεων και θορύβου έχουν μετρηθεί με τυποποιημένη διαδικασία ελέγχου και μπορούν να θεωρηθούν κατάλληλες για τη σύγκριση ηλεκτρικών μηχανημάτων. Οι πραγματικά παραγόμενες τιμές δονήσεων και θορύβου ενδέχεται να διαφέρουν από τις αναφερόμενες τιμές, ανάλογα με τον τρόπο χρήσης του μηχανήματος. Οι αναφερόμενες τιμές δονήσεων και θορύβου μπορούν να χρησιμοποιηθούν για μια πρώτη εκτίμηση της καταπόνησης από δονήσεις και θορύβους. Η πραγματική καταπόνηση από δονήσεις και θορύβους πρέπει να προσδιο-

ριστεί με εκτίμηση. Στην εκτίμηση αυτή μπορεί να λαμβάνονται υπόψη και τα χρονικά διαστήματα κατά τα οποία το ηλεκτρικό μηχανήμα είναι εκτός λειτουργίας, καθώς και τα διαστήματα κατά τα οποία είναι μεν σε λειτουργία αλλά χωρίς καταπονήσεις.

Πληροφορίες σχετικά με τη συμμόρφωση προς την Οδηγία 2002/44/EK για την έκθεση των εργαζομένων σε κραδασμούς μπορείτε να βρείτε στην ιστοσελίδα www.stihl.com/vib.

21.8 REACH

REACH είναι το διακριτικό όνομα ενός κανονισμού των ΕΚ για την καταχώριση, την αξιολόγηση και την αδειοδότηση χημικών προϊόντων.

Για πληροφορίες σχετικά με την τήρηση του συστήματος REACH, συμβουλευθείτε την ιστοσελίδα www.stihl.com/reach.

22 Συνδυασμοί λάμας και αλυσίδας

22.1 Αλυσοπρίονα STIHL MSA 300.0, MSA 300.0 C

Βήμα	Πάχος οδηγών/ πλάτος αυλακιού	Μήκος	Λάμα	Αριθμός δοντιών γραναζιού μύτης	Αριθμός οδηγών	Αλυσίδα
.325"	1,3 mm	35 cm	Rollomatic E / Light 04	10	60 67 74 81	23 RD3 Pro (τύπος 3696) 23 RM Pro (τύπος 3693) 23 RM3 Pro (τύπος 3695)
		40 cm				
		45 cm				
		50 cm				
		40 cm	Duromatic E / Strong S	-	67	23 RS Pro (τύπος 3690) 23 RS3 Pro (τύπος 3694)

Το μήκος κοπής μιας λάμας εξαρτάται από το χρησιμοποιούμενο αλυσοπρίονο και την αλυσίδα. Το πραγματικό μήκος κοπής μιας λάμας μπορεί να είναι μικρότερο από το αναφερόμενο μήκος.

23 Ανταλλακτικά και παρελκόμενα

23.1 Ανταλλακτικά και παρελκόμενα

STIHL Τα σύμβολα αυτά χαρακτηρίζουν τα γνήσια ανταλλακτικά και τα γνήσια παρελκόμενα της STIHL.

Η STIHL συνιστά να χρησιμοποιείτε γνήσια ανταλλακτικά και παρελκόμενα της STIHL.

Παρά τη συνεχή παρακολούθηση της αγοράς, η STIHL δεν είναι σε θέση να κρίνει την αξιοπιστία, την ασφάλεια και την καταλληλότητα ανταλλακτικών και παρελκόμενων από άλλους κατασκευαστές και συνεπώς δεν μπορεί να εγγυηθεί για τη χρήση τους.

Τα γνήσια ανταλλακτικά και παρελκόμενα STIHL είναι διαθέσιμα στον πιστοποιημένο αντιπρόσωπο της STIHL.

24 Απόρριψη

24.1 Απόρριψη αλυσοπρίονου και μπαταρίας

Για πληροφορίες σχετικά με την απόρριψη μπορείτε να απευθυνθείτε στις αρμόδιες τοπικές αρχές ή σε πιστοποιημένο αντιπρόσωπο της STIHL.

Τυχόν ακατάλληλη απόρριψη μπορεί να προκαλέσει βλάβες στην υγεία και να επιβαρύνει το περιβάλλον.

- Μεταφέρετε ή παραδώστε τα προϊόντα STIHL, συμπεριλαμβανομένης της συσκευασίας, σε κατάλληλο σημείο συλλογής για ανακύκλωση σύμφωνα με τους τοπικούς κανονισμούς.
- Δεν επιτρέπεται η απόρριψη μαζί με τα οικιακά απορρίμματα.

25 Δήλωση συμμόρφωσης ΕΕ

25.1 Αλυσοπρίονα STIHL MSA 300.0, MSA 300.0 C

ANDREAS STIHL AG & Co. KG
Badstraße 115
D-71336 Waiblingen

Γερμανία

δηλώνει με αποκλειστική της ευθύνη ότι το προϊόν

- Τύπος: Επαναφορτιζόμενο αλυσοπρίονο
- Κατασκευαστής: STIHL
- Τύπος: MSA 300.0, Κωδικός σειράς: MA02
- Τύπος: MSA 300.0 C, Κωδικός σειράς: MA02

ανταποκρίνεται στις σχετικές διατάξεις των οδηγιών 2011/65/ΕΕ, 2006/42/ΕΚ, 2014/30/ΕΕ και 2000/14/ΕΚ και έχει σχεδιαστεί και κατασκευαστεί σύμφωνα με τα εξής πρότυπα, όπως ισχύουν κατά την εκάστοτε ημερομηνία παραγωγής: EN 55014-1, EN 55014-2, EN 62841-1 και EN 62841-4-1.

Η εξέταση τύπου ΕΚ σύμφωνα με την Οδηγία 2006/42/ΕΚ, άρθρο 12.3(β), διενεργήθηκε από: VDE Prüf- u. Zertifizierungsinstitut (NB 0366), Merianstraße 28, 63069 Offenbach, Deutschland.

– Αριθμός πιστοποίησης: 40053950

Ο προσδιορισμός της μετρημένης και εγγυημένης στάθμης ηχητικής ισχύος πραγματοποιήθηκε σύμφωνα με την Οδηγία 2000/14/ΕΚ, παράρτημα V.

MSA 300.0, MSA 300.0 C

- Μετρημένη στάθμη ηχητικής πίεσης: 107 dB(A)
- Εγγυημένη στάθμη ηχητικής ισχύος: 109 dB(A)

Ο τεχνικός φάκελος φυλάσσεται στο τμήμα έγκρισης προϊόντων της
ANDREAS STIHL AG & Co. KG.

Το έτος κατασκευής, η χώρα κατασκευής και ο αριθμός του μηχανήματος αναγράφονται πάνω στο αλυσοπρίονο.

Waiblingen, 01/08/2022

ANDREAS STIHL AG & Co. KG



κ.ε.

Robert Olma, Vice President, Regulatory Affairs
& Global Governmental Relations

26 Πιστοποιητικό συμβατότητας UKCA

26.1 Αλυσοπρίονα STIHL MSA 300.0, MSA 300.0 C



ANDREAS STIHL AG & Co. KG
Badstraße 115
D-71336 Waiblingen

Γερμανία

δηλώνει με αποκλειστική της ευθύνη ότι το προϊόν

- Τύπος: Επαναφορτιζόμενο αλυσοπρίονο
- Κατασκευαστής: STIHL
- Τύπος: MSA 300.0, Κωδικός σειράς: MA02
- Τύπος: MSA 300.0 C, Κωδικός σειράς: MA02

ανταποκρίνεται στις σχετικές διατάξεις των κανονισμών The Restriction of the Use of Certain Hazardous Substances in Electrical and Electronic Equipment Regulations 2012, Supply of Machinery (Safety) Regulations 2008, Electromagnetic Compatibility Regulations 2016 και Noise Emission in the Environment by Equipment for use Outdoors Regulations 2001 του ΗΒ, και έχει σχεδιαστεί και κατασκευαστεί σύμφωνα με τα εξής πρότυπα, όπως ισχύουν κατά την εκάστοτε ημερομηνία παραγωγής: EN 55014-1, EN 55014-2, EN 62841-1 και EN 62841-4-1.

Η εξέταση τύπου ΕΚ διενεργήθηκε από την Intertek Testing & Certification Ltd, Academy Place, 1 – 9 Brook Street, Brentwood Essex, CM14 5NQ, United Kingdom.

– Αριθμός πιστοποίησης: UK-MCR-0058

Ο προσδιορισμός της μετρημένης και εγγυημένης στάθμης ηχητικής ισχύος πραγματοποιήθηκε σύμφωνα με τον κανονισμό Noise Emission in the Environment by Equipment for use Outdoors Regulations 2001, Schedule 8 του ΗΒ.

MSA 300.0, MSA 300.0 C

- Μετρημένη στάθμη ηχητικής πίεσης: 107 dB(A)
- Εγγυημένη στάθμη ηχητικής ισχύος: 109 dB(A)

Ο τεχνικός φάκελος φυλάσσεται στο αρμόδιο τμήμα της ANDREAS STIHL AG & Co. KG.

Το έτος κατασκευής, η χώρα κατασκευής και ο αριθμός του μηχανήματος αναγράφονται πάνω στο αλυσοπρίονο.

Waiblingen, 01/08/2022

ANDREAS STIHL AG & Co. KG

κ.ε. 

Robert Olma, Vice President, Regulatory Affairs & Global Governmental Relations

27 Γενικές οδηγίες ασφάλειας για ηλεκτρικά μηχανήματα

27.1 Εισαγωγή

Το κεφάλαιο αυτό περιέχει τις γενικές προφυλάξεις ασφαλείας του ευρωπαϊκού προτύπου EN/IEC 62841 για τα χειρόφερα ηλεκτρικά εργαλεία που λειτουργούν με κινητήρα, με τη μορφή που αυτές διατυπώνονται στο πρότυπο.

Η STIHL είναι υποχρεωμένη να παραθέτει αυτά τα κείμενα.

Οι προφυλάξεις ασφαλείας για την αποφυγή ηλεκτροπληξίας που αναφέρονται στην ενότητα «Ηλεκτρική ασφάλεια» δεν εφαρμόζονται στα επαναφορτιζόμενα προϊόντα της STIHL.



ΠΡΟΕΙΔΟΠΟΙΗΣΗ

- **Μελετήστε όλες τις οδηγίες ασφαλείας, υποδείξεις, τις εικόνες και τα τεχνικά χαρακτηριστικά του ηλεκτρικού εργαλείου.** Αν δεν τηρήσετε τις υποδείξεις που ακολουθούν, υπάρχει κίνδυνος να προκληθεί ηλεκτροπληξία, πυρκαγιά ή/και σοβαροί τραυματισμοί. **Φυλάξτε όλες τις οδηγίες ασφαλείας και τις υποδείξεις για μελλοντική χρήση.**

Ο όρος «ηλεκτρικό μηχανήμα» που χρησιμοποιείται στις οδηγίες ασφαλείας αναφέρεται τόσο σε μηχανήματα που τροφοδοτούνται από το ηλεκτρικό δίκτυο (με καλώδιο τροφοδοσίας) όσο και σε μηχανήματα που λειτουργούν με μπαταρία (χωρίς καλώδιο τροφοδοσίας).

27.2 Ασφάλεια στον χώρο εργασίας

- a) **Διατηρείτε τον χώρο εργασίας σας τακτοποιημένο και φροντίζετε για κατάλληλο φωτισμό.** Η έλλειψη τάξης και ο κακός φωτισμός

του χώρου εργασίας μπορούν να οδηγήσουν σε ατυχήματα.

- b) **Μην χρησιμοποιείτε το ηλεκτρικό εργαλείο σε εκρηκτικό περιβάλλον όπου υπάρχουν εύφλεκτα υγρά, αέρια ή σκόνης.** Τα ηλεκτρικά εργαλεία παράγουν σπινθήρες που μπορούν να προκαλέσουν την ανάφλεξη σκόνης ή ατμών.
- c) **Κατά τη χρήση του ηλεκτρικού εργαλείου, διατηρείτε παιδιά και άλλα άτομα σε ασφαλή απόσταση.** Αν αφαιρεθείτε, μπορεί να χάσετε τον έλεγχο του ηλεκτρικού εργαλείου.

27.3 Ηλεκτρική ασφάλεια

- a) **Το φως του ηλεκτρικού εργαλείου πρέπει να ταιριάζει με την πρίζα. Δεν επιτρέπεται να γίνει καμία αλλαγή ή μετατροπή στο φως. Μην χρησιμοποιείτε φως προσαρμογής (αντάπτορα) σε συνδυασμό με γειωμένα ηλεκτρικά εργαλεία.** Ο κίνδυνος ηλεκτροπληξίας είναι μειωμένος όταν διατηρείτε το φως στην αρχική του κατάσταση και χρησιμοποιείτε κατάλληλη πρίζα.
- b) **Αποφεύγετε την επαφή του σώματος με γειωμένες επιφάνειες όπως σωλήνες, καλοριφέρ, κουζίνες και ψυγεία.** Υπάρχει μεγαλύτερος κίνδυνος ηλεκτροπληξίας όταν το σώμα είναι γειωμένο.
- c) **Διατηρείτε τα ηλεκτρικά εργαλεία μακριά από βροχή και υγρασία.** Η εισόδηση νερού μέσα στο ηλεκτρικό εργαλείο αυξάνει τον κίνδυνο ηλεκτροπληξίας.
- d) **Μην χρησιμοποιείτε το καλώδιο τροφοδοσίας για οποιονδήποτε άλλο σκοπό εκτός από την τροφοδοσία του μηχανήματος. Μην χρησιμοποιείτε το καλώδιο για να μεταφέρετε ή να κρεμάσετε το ηλεκτρικό εργαλείο, ή για να τραβήξετε το φως από την πρίζα. Διατηρείτε το καλώδιο τροφοδοσίας μακριά από θερμότητα, λάδι, αιχμηρές ακμές ή κινούμενα μέρη.** Οι ζημιές και η έντονη συστροφή των καλωδίων τροφοδοσίας αυξάνουν τον κίνδυνο ηλεκτροπληξίας.
- e) **Όταν εργάζεστε με το ηλεκτρικό εργαλείο σε υπαίθριο χώρο, να χρησιμοποιείτε μόνο καλώδια επέκτασης (μπαλαντέζα) που να είναι κατάλληλα και για εξωτερική χρήση.** Η χρήση καλωδίου επέκτασης που είναι κατάλληλο για εξωτερική χρήση μειώνει τον κίνδυνο ηλεκτροπληξίας.
- f) **Αν δεν μπορείτε να αποφύγετε τη χρήση του ηλεκτρικού εργαλείου σε υγρό περιβάλλον, χρησιμοποιείτε ασφαλειοδιακόπτη διαρροής**

προς γη («ρελέ»). Η χρήση ασφαλειοδιακόπτη διαρροής προς γη μειώνει τον κίνδυνο ηλεκτροπληξίας.

27.4 Ασφάλεια απόμωυ

- Η εργασία με ηλεκτρικό εργαλείο απαιτεί μεγάλη προσοχή, επίσκεψη και καλό έλεγχο των κινήσεών σας. Μην χρησιμοποιείτε ηλεκτρικά εργαλεία, όταν είστε κουρασμένοι ή όταν βρίσκεστε υπό την επίρεια ναρκωτικών, αλκοόλ ή φαρμάκων.** Μια στιγμή απροσεξίας κατά τη χρήση ενός ηλεκτρικού εργαλείου μπορεί να οδηγήσει σε σοβαρούς τραυματισμούς.
- Να φοράτε ατομικά μέσα προστασίας και πάντοτε γυαλιά ασφαλείας.** Η χρήση κατάλληλων μέσων ατομικής προστασίας, όπως μάσκα σκόνης, αντιολισθητικά παπούτσια, κράνος και ωαπαπίδες, ανάλογα με τον τύπο και τη χρήση του ηλεκτρικού εργαλείου, μειώνει τον κίνδυνο τραυματισμού.
- Αποφεύγετε την κατά λάθος ενεργοποίηση του μηχανήματος. Να βεβαιώνετε ότι το ηλεκτρικό εργαλείο είναι σβηστό πριν το σηκώσετε ή το εργαλείο και προτού το συνδέσετε στην ηλεκτρική τροφοδοσία ή/και στην μπαταρία.** Αν κρατάτε το δάχτυλο στη σκανδάλη ενώ μεταφέρετε το ηλεκτρικό εργαλείο, ή όταν συνδέετε το ηλεκτρικό εργαλείο στην τροφοδοσία με πατημένη σκανδάλη, μπορεί να προκληθεί ατύχημα.
- Αφαιρείτε τυχόν εργαλεία ρύθμισης ή το κατσαβίδι, πριν θέσετε το ηλεκτρικό εργαλείο σε λειτουργία.** Ένα εργαλείο ή κατσαβίδι που είναι συνδεδεμένο σε περιστρεφόμενο μέρος του ηλεκτρικού εργαλείου, μπορεί να προκαλέσει τραυματισμούς.
- Αποφεύγετε τις αντικανονικές στάσεις του σώματος. Φροντίστε για σταθερή στάση και διατηρείτε πάντα την ισορροπία σας.** Έτσι θα έχετε καλύτερο έλεγχο του ηλεκτρικού εργαλείου σε απρόβλεπτες καταστάσεις.
- Να φοράτε κατάλληλα ρούχα. Μην φοράτε φαρδιά ρούχα ή κοσμήματα.** Κρατάτε τα μαλλιά και τα ρούχα σας μακριά από περιστρεφόμενα μέρη. Τα χαλαρά ρούχα, τα κοσμήματα και τα μακριά μαλλιά μπορεί να μπλεχτούν σε κινούμενα μέρη του εργαλείου.
- Αν μπορούν να συνδεθούν συστήματα αναρρόφησης ή συλλογής σκόνης, αυτά πρέπει να συνδέονται και να χρησιμοποιούνται με κατάλληλο τρόπο.** Η χρήση συστημάτων

αναρρόφησης σκόνης μπορεί να μειώσει τον κίνδυνο λόγω σκόνης.

- Φροντίστε να μην αποκτήσετε ψευδή αίσθηση ασφάλειας και μην αγνοήσετε τους κανόνες ασφαλείας για ηλεκτρικά εργαλεία, ακόμα κι όταν έχετε εξοικειωθεί με το ηλεκτρικό εργαλείο.** Ένας απρόσεκτος χειρισμός μπορεί να προκαλέσει σοβαρούς τραυματισμούς μέσα σε κλάσματα του δευτερολέπτου.

27.5 Χρήση και μεταχείριση του ηλεκτρικού εργαλείου

- Μην υπερφορτώνετε το ηλεκτρικό εργαλείο. Χρησιμοποιείτε πάντα το κατάλληλο ηλεκτρικό εργαλείο για την εργασία σας.** Το κατάλληλο ηλεκτρικό εργαλείο εξασφαλίζει καλύτερα αποτελέσματα και μεγαλύτερη ασφάλεια μέσα στα σχετικά όρια ισχύος.
- Μην χρησιμοποιείτε ηλεκτρικά εργαλεία με ελαττωματική σκανδάλη ή διακόπτη.** Ένα ηλεκτρικό εργαλείο που δεν μπορεί να τεθεί σε λειτουργία ή εκτός λειτουργίας είναι επικίνδυνο και πρέπει να επισκευαστεί.
- Πριν προβείτε σε οποιαδήποτε ρύθμιση του μηχανήματος, πριν αλλάξετε εξαρτήματα στα πρόσθετα εργαλεία και προτού να αφήσετε το ηλεκτρικό εργαλείο, αποσυνδέστε το φως από την πρίζα ή/και αφαιρέστε την αποσπώμενη μπαταρία.** Αυτό το μέτρο ασφαλείας αποτρέπει την κατά λάθος εκκίνηση του ηλεκτρικού εργαλείου.
- Φυλάσσετε τα ηλεκτρικά εργαλεία που δεν χρησιμοποιείτε μακριά από παιδιά. Μην επιτρέψετε τη χρήση του ηλεκτρικού εργαλείου από άτομα που δεν είναι εξοικειωμένα με τον χειρισμό του ή δεν έχουν διαβάσει αυτές τις οδηγίες ασφαλείας.** Τα ηλεκτρικά εργαλεία είναι επικίνδυνα, όταν χρησιμοποιούνται από άτομα που δεν έχουν την απαιτούμενη πείρα.
- Φροντίστε επιμελώς τα ηλεκτρικά εργαλεία και τα πρόσθετα εξαρτήματά τους. Βεβαιώνετε ότι τα κινούμενα μέρη λειτουργούν απρόσκοπτα και δεν σφηνώνονται, και ότι δεν υπάρχουν σπασμένα ή ελαττωματικά εξαρτήματα που επηρεάζουν αρνητικά τη λειτουργία του ηλεκτρικού εργαλείου. Τυχόν ελαττωματικά εξαρτήματα πρέπει να επισκευαστούν πριν τη χρήση του ηλεκτρικού εργαλείου.** Πολλά ατυχήματα με ηλεκτρικά εργαλεία οφείλονται σε κακή συντήρηση.
- Διατηρείτε τα κοπτικά εξαρτήματα καθαρά και τροχισμένα.** Η σχολαστική φροντίδα των κοπτικών εξαρτημάτων με αιχμηρές ακμές

- μειώνει το σφήνωμα και διευκολύνει τον χειρισμό.
- g) **Χρησιμοποιείτε το ηλεκτρικό εργαλείο, τα πρόσθετα εξαρτήματα κ.λπ. σύμφωνα με αυτές τις οδηγίες. Λαμβάνετε υπόψη σας τις συνθήκες και το είδος της εργασίας.** Η χρήση ηλεκτρικών εργαλείων για οποιαδήποτε εφαρμογή εκτός από τον προβλεπόμενο σκοπό μπορεί να οδηγήσει σε επικίνδυνες καταστάσεις.
- h) **Διατηρείτε τις λαβές και επιφάνειες κρατήματος στεγνές, καθαρές και απαλλαγμένες από λάδια και γράσα.** Αν οι λαβές και επιφάνειες κρατήματος δεν είναι καθαρές, δεν θα μπορέσετε να χειριστείτε και να ελέγχετε το ηλεκτρικό εργαλείο σε απρόβλεπτες καταστάσεις.

27.6 Χρήση και μεταχείριση του επαναφορτιζόμενου εργαλείου

- a) **Φορτίζετε τις μπαταρίες μόνο με τους φορτιστές που συστήνει ο κατασκευαστής.** Αν ένας φορτιστής που είναι κατάλληλος για ένα συγκεκριμένο είδος μπαταρίας χρησιμοποιηθεί για άλλες μπαταρίες, υπάρχει κίνδυνος πυρκαγιάς.
- b) **Χρησιμοποιείτε στα ηλεκτρικά μηχανήματα μόνο τις προβλεπόμενες μπαταρίες.** Η χρήση άλλων μπαταριών μπορεί να οδηγήσει σε τραυματισμούς και κίνδυνο πυρκαγιάς.
- c) **Μπαταρίες που δεν χρησιμοποιούνται πρέπει να διατηρούνται μακριά από συνδετήρες, νομίσματα, κλειδιά, καρφιά, βίδες και άλλα μικρά μεταλλικά αντικείμενα που θα μπορούσαν να γεφυρώσουν τις επαφές.** Ένα βραχυκύκλωμα ανάμεσα στις επαφές της μπαταρίας μπορεί να προκαλέσει έγκαιμα ή πυρκαγιά.
- d) **Σε περίπτωση εσφαλμένης χρήσης, μπορεί να διαρρέυσει υγρό από τη μπαταρία. Αποφεύγετε την επαφή με αυτό το υγρό. Σε περίπτωση επαφής, πλυθείτε με νερό. Αν το υγρό έρθει σε επαφή με τα μάτια, ζητήστε επείγουσα ιατρική βοήθεια.** Το υγρό που διαρρέει από τη μπαταρία μπορεί να προκαλέσει ερεθισμό του δέρματος και έγκαυμα.
- e) **Μη χρησιμοποιείτε μπαταρία που έχει υποστεί ζημιά ή μετατροπή.** Μπαταρίες που έχουν υποστεί ζημιά ή μετατροπή μπορούν να συμπεριφερθούν με απρόβλεπτο τρόπο και να προκαλέσουν πυρκαγιά, έκρηξη ή τραυματισμούς.
- f) **Μην εκθέτετε τη μπαταρία σε φωτιά ή υψηλές θερμοκρασίες.** Η φωτιά και οι θερμοκρασίες

άνω των 130 °C (265 °F) μπορούν να προκαλέσουν έκρηξη.

- g) **Ακολουθείτε όλες τις οδηγίες για τη φόρτιση και ποτέ μη φορτίζετε τη μπαταρία ή το επαναφορτιζόμενο μηχανήμα σε θερμοκρασία έξω από τα όρια που αναφέρονται στο εγχειρίδιο οδηγιών.** Φόρτιση με λανθασμένο τρόπο ή έξω από τα επιτρεπόμενα όρια θερμοκρασίας μπορεί να προκαλέσει ζημιά στη μπαταρία και να αυξήσει τον κίνδυνο πυρκαγιάς.

27.7 Σέρβις

- a) **Επισκευές του μηχανήματός σας πρέπει να γίνονται μόνο από ειδικευμένο προσωπικό και με τη χρήση γνήσιων ανταλλακτικών.** Έτσι εξασφαλίζεται η ασφαλής κατάσταση του ηλεκτρικού εργαλείου.
- b) **Μη εκτελείτε ποτέ εργασίες συντήρησης σε μπαταρία που έχει ζημιά.** Εργασίες συντήρησης στις μπαταρίες επιτρέπεται να εκτελούνται μόνο από τον κατασκευαστή ή εξουσιοδοτημένες υπηρεσίες εξυπηρέτησης πελατών.

27.8 Προφυλάξεις ασφαλείας για αλυσοπρίονα

Γενικές προφυλάξεις ασφαλείας για αλυσοπρίονα

- a) **Κατά τη λειτουργία του αλυσοπρίονου, διατηρείτε την αλυσίδα σε ασφαλή απόσταση από οποιοδήποτε μέρος του σώματος. Πριν ξεκινήσετε το αλυσοπρίονο, βεβαιωθείτε ότι η αλυσίδα δεν είναι σε επαφή με οποιοδήποτε αντικείμενο.** Κατά την εργασία με αλυσοπρίονο, μία και μόνο στιγμή απροσεξίας μπορεί να φέρει την αλυσίδα σε επαφή με τα ενδύματά σας ή με μέρος του σώματός σας.
- b) **Κρατάτε το αλυσοπρίονο πάντοτε με το δεξί σας χέρι στην πίσω λαβή και το αριστερό σας χέρι στην μπροστινή λαβή.** Το κράτημα του αλυσοπρίονου με τον αντίθετο τρόπο αυξάνει τον κίνδυνο τραυματισμού και για τον λόγο αυτό απαγορεύεται.
- c) **Κρατάτε το αλυσοπρίονο πάντα αποκλειστικά και μόνο από τις μονωμένες επιφάνειες της λαβής, γιατί υπάρχει πάντα πιθανότητα η κοπτική αλυσίδα να έρθει σε επαφή με κρυμμένα καλώδια.** Στην περίπτωση επαφής της κοπτικής αλυσίδας με ηλεκτροφόρο αγωγό, τα μεταλλικά μέρη του μηχανήματος μπορεί να θεθούν υπό τάση και να προκαλέσουν ηλεκτροπληξία.

- d) **Να φοράτε μέσα για την προστασία των ματιών.** Συνιστούμε επίσης να φοράτε κατάλληλα μέσα ατομικής προστασίας για την ακοή, το κεφάλι, τα χέρια και τα πόδια. Τα σωστά επιλεγμένα προστατευτικά ρούχα μειώνουν τον κίνδυνο τραυματισμού από τεμάχια που πετάγονται από το αντικείμενο που κόβετε και από τυχαία επαφή με την αλυσίδα.
- e) **Μην εργάζεστε με το αλυσοπρίονο πάνω σε δέντρο, σκάλα, στέγη ή οποιαδήποτε ασταθή επιφάνεια.** Υπάρχει κίνδυνος τραυματισμού.
- f) **Φροντίζετε πάντοτε για ασφαλή στάση και χρησιμοποιείτε το αλυσοπρίονο μόνο εφόσον βρίσκεστε σε σταθερό, ασφαλές και ομαλό έδαφος.** Ένα ολισθηρό έδαφος ή μια ασταθής θέση μπορεί να οδηγήσει σε απώλεια του ελέγχου του αλυσοπρίονου.
- g) **Ένα κλαδί που βρίσκεται υπό τάση, θα πιναχτεί πίσω στην αρχική του θέση όταν κόβεται.** Κατά την απελευθέρωση των τεντωμένων ινών του ξύλου, το κλαδί μπορεί να χτυπήσει τον χειριστή ή/και να προκαλέσει απώλεια του ελέγχου του αλυσοπρίονου.
- h) **Να είστε πάντα πολύ προσεκτικοί όταν κόβετε χαμηλά δενδρύλλια και νεαρά δέντρα.** Το λεπτό υλικό μπορεί να μπλεχτεί στο αλυσοπρίονο και να σας χτυπήσει ή να προκαλέσει απώλεια της ισορροπίας σας.
- i) **Κατά τη μεταφορά, να κρατάτε το σβηστό αλυσοπρίονο από την μπροσινή λαβή, με την αλυσίδα μακριά από το σώμα σας.** Πριν τη μεταφορά και τη φύλαξη του αλυσοπρίονου, τοποθετείτε πάντοτε την προστατευτική θήκη. Η προσεκτική μεταχείριση του αλυσοπρίονου μειώνει την πιθανότητα ακούσιας επαφής με την κινούμενη αλυσίδα.
- j) **Ακολουθείτε τις οδηγίες σχετικά με τη λίπανση, το τέντωμα της αλυσίδας και την αλλαγή της λάμας και της αλυσίδας.** Μια αλυσίδα που δεν είναι σωστά τεντωμένη και δεν λιπαίνεται σωστά, μπορεί να σπάσει ή να αυξήσει τον κίνδυνο κλοστήματος.
- k) **Κόβετε μόνο ξύλο.** Μην χρησιμοποιείτε την αλυσίδα για εργασίες για τις οποίες δεν προορίζεται. **Παράδειγμα:** Μην χρησιμοποιείτε την αλυσίδα για να κόψετε μέταλλο, πλαστικό, τούβλα ή δομικά υλικά που δεν είναι ξύλινα. Η χρήση του αλυσοπρίονου για εργασίες για τις οποίες δεν είναι σχεδιασμένο μπορεί να οδηγήσει σε επικίνδυνες καταστάσεις.

- l) **Μην επιχειρήσετε να ρίξετε δέντρο, αν δεν κατανοείτε τους σχετικούς κινδύνους και τον τρόπο με τον οποίο μπορείτε να τους αποφύγετε.** Κατά τη ρίψη δέντρου υπάρχει κίνδυνος σοβαρού τραυματισμού του χειριστή και άλλων ατόμων στο άμεσο περιβάλλον.
- m) **Ακολουθείτε όλες τις οδηγίες για το καθαρίσμα του αλυσοπρίονου από υπολείμματα υλικών, για τη φύλαξή του και για την εκτέλεση εργασιών συντήρησης.** Βεβαιωθείτε ότι ο διακόπτης είναι απενεργοποιημένος και η μπαταρία έχει αφαιρεθεί. Μια απρόσμενη ενεργοποίηση του αλυσοπρίονου, κατά την αφαίρεση συσσωρευμένων υλικών ή κατά την εκτέλεση εργασιών συντήρησης, μπορεί να προκαλέσει σοβαρότατο τραυματισμό.

27.9 Απίες του κλοστήματος και τρόποι αποφυγής

Κλόστημα μπορεί να παρουσιαστεί, αν η μύτη της λάμας έρθει σε επαφή με ένα αντικείμενο ή αν το ξύλο λυγίσει και η κοπτική αλυσίδα σφηνώσει στην τομή.

Κατά την επαφή της μύτης της λάμας με αντικείμενο, μπορεί σε πολλές περιπτώσεις να προκληθεί απρόσμενη αντίδραση προς την αντίθετη κατεύθυνση, κατά την οποία η λάμα νικάσεται προς τα πάνω και προς την κατεύθυνση του χειριστή.

Αν η κοπτική αλυσίδα μπλοκάρει στο επάνω άκρο της λάμας, μπορεί να προκληθεί απότομο τίναγμα της λάμας προς την κατεύθυνση του χειριστή.

Καθεμία από τις αντιδράσεις αυτές μπορεί να οδηγήσει σε απώλεια του ελέγχου του αλυσοπρίονου και σε σοβαρό τραυματισμό. Μην βασίζεστε αποκλειστικά και μόνο στα συστήματα ασφαλείας που είναι ενσωματωμένα στο αλυσοπρίονο. Ως χρήστης ενός αλυσοπρίονου πρέπει να λαμβάνετε διάφορα μέτρα ασφαλείας, ώστε να εργάζεστε χωρίς κίνδυνο ατυχήματος και τραυματισμού.

Το κλόστημα είναι αποτέλεσμα αντικανονικής ή κακής χρήσης του αλυσοπρίονου. Μπορεί να αποφεύγεται με κατάλληλες προφυλάξεις ασφαλείας, όπως περιγράφονται στη συνέχεια:

- a) **Κρατάτε το αλυσοπρίονο με τα δύο σας χέρια, περισφίγγοντας τις λαβές με τους αντίχειρες και τα δάχτυλα.** Φροντίζετε η στάση του σώματος και η θέση των χεριών να είναι κατάλληλη, ώστε να μπορείτε να διατηρήσετε την ισορροπία σας, εάν παρουσιαστεί κλό-

τσημα. Λαμβάνοντας κατάλληλα μέτρα, μπορείτε να αντιδράσετε αποτελεσματικά σε περίπτωση κλοστήματος. Μην αφήνετε ποτέ το αλυσοπρίονο ελεύθερο.

- b) **Αποφεύγετε τις αντικανονικές στάσεις του σώματος και μην κόβετε αντικείμενα που βρίσκονται επάνω από το ύψος των ώμων σας.** Με τον τρόπο αυτό αποφεύγετε την ακούσια επαφή της μύτες της λάμας με αντικείμενα και διατηρείτε καλύτερο έλεγχο του αλυσοπρίονου σε απρόβλεπτες καταστάσεις.
- c) **Χρησιμοποιείτε πάντοτε τις λάμες και τις κοπτικές αλυσίδες που συνιστώνται από τον κατασκευαστή.** Η χρήση ακατάλληλων ανταλλακτικών λαμών και κοπτικών αλυσίδων μπορεί να προκαλέσει θραύση της αλυσίδας ή/και κλότσημα.
- d) **Τηρείτε τις οδηγίες του κατασκευαστή σχετικά με το τρόχισμα και τη συντήρηση της κοπτικής αλυσίδας.** Αν οι οδηγοί βάρθους της αλυσίδας είναι πολύ χαμηλοί, αυξάνεται η τάση κλοστήματος.

Sadržaj

1	Predgovor.....	75
2	Informacije uz ovo uputstvo za upotrebu..	75
3	Pregled.....	76
4	Sigurnosne napomene.....	78
5	Priprema motorne testere za upotrebu.....	85
6	Punjenje aku-baterije i svetlosne diode....	86
7	Aktivirajte i deaktivirajte Bluetooth® bežični interfejs.....	86
8	Sklapanje motorne testere.....	86
9	Aktiviranje i otpuštanje kočnice lanca.....	88
10	Nameštanje i vađenje aku-baterije.....	89
11	Uključivanje i isključivanje motorne testere.....	89
12	Provera motorne testere i aku-baterije.....	90
13	Rad s motornom testerom.....	91
14	Posle rada.....	96
15	Transportovanje.....	96
16	Čuvanje.....	96
17	Čišćenje.....	97
18	Održavanje.....	98
19	Popravljanje.....	99
20	Otklanjanje smetnji.....	99
21	Tehnički podaci.....	101
22	Kombinacije vodicica i lanaca testere.....	102
23	Rezervni delovi i pribor.....	103
24	Zbrinjavanje.....	103
25	EU izjava o usaglašenosti.....	103

26	UKCA Izjava proizvođača o usaglašenosti.....	103
27	Opšte sigurnosne napomene za električne alate.....	104

1 Predgovor

Dragi korisniče,

raduju nas što ste se odlučili za STIHL. Naši proizvodi su koncipirani i izrađeni vrhunskim kvalitetom prema potrebama naših korisnika. Tako nastaju proizvodi visoke pouzdanosti takođe i pri ekstremnim opterećenjima.

STIHL garantuje vrhunski kvalitet takođe i prilikom servisiranja. Naša specijalizovana trgovinska mreža nudi stručne savete i uputstva, kao i obimnu tehničku podršku.

STIHL se izričito zalaže za održiv i odgovoran odnos prema prirodi. Ovo uputstvo za upotrebu ima za svrhu da Vam pomogne u korišćenju proizvoda STIHL na siguran i ekološki način u toku dugog radnog veka.

Hvala Vam na poverenju; želimo Vam puno zadovoljstva uz Vaš proizvod STIHL.



Dr. Nikolas Stihl

VAŽNO! PRE UPOTREBE PROČITATI I SAČUVATI ZA KASNIJU UPOTREBU.

2 Informacije uz ovo uputstvo za upotrebu

2.1 Važeći dokumenti

Važe lokalni sigurnosni propisi.

- ▶ Pročitajte, razumite i sačuvajte sledeće dokumente koji važe uz ovo uputstvo za upotrebu:
 - Sigurnosne napomene za aku-bateriju STIHL AP
 - Uputstvo za upotrebu punjača STIHL AL 101, 301, 301-4, 500
 - Sigurnosne informacije za aku-baterije STIHL i za proizvode sa ugrađenom aku-baterijom: www.stihl.com/safety-data-sheets

Više informacija o STIHL connected, kompatibilnim proizvodima i često postavljana pitanja možete dobiti na www.connect.stihl.com ili kod specijalizovanog prodavca STIHL.

Oznaka Bluetooth® i slikovne oznake (logoi) su registrovani zaštitni znaci u vlasništvu Blue-

tooth SIG, Inc. Svaka primena ovih oznaka i simbola od strane kompanije STIHL je pod licencom.

Aku-baterije sa  opremljene su Bluetooth® bežičnim interfejsom. Lokalna ograničenja upotrebe (na primer, u avionima ili bolnicama) moraju se uzeti u obzir.

2.2 Oznake upozorenja u tekstu



OPASNOST

- Napomena ukazuje na opasnosti koje dovode do teških povreda ili smrti.
 - ▶ Navedene mere mogu da spreče teške povrede ili smrt.



UPOZORENJE

- Napomena ukazuje na opasnosti koje **moгу** dovesti do teških povreda ili smrti.
 - ▶ Navedene mere mogu da spreče teške povrede ili smrt.

UPUTSTVO

- Napomena ukazuje na opasnosti koje mogu dovesti do materijalnih šteta.
 - ▶ Navedene mere mogu da spreče materijalne štete.

2.3 Simboli u tekstu



Ovaj simbol ukazuje na poglavlje u ovom uputstvu za upotrebu.

3 Pregled

3.1 Motorna testera i aku-baterija

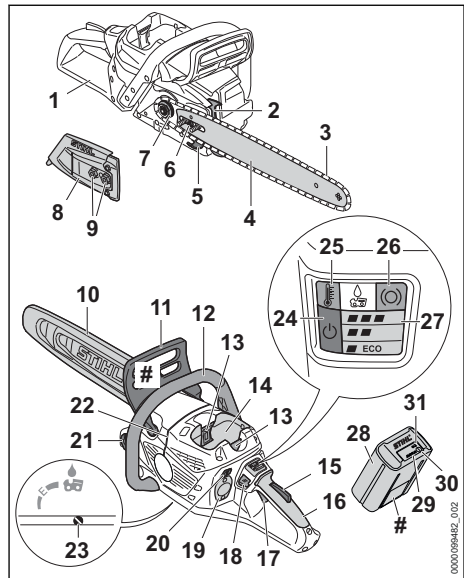

1 Zadnji štitić za ruku

Zadnji štitić za ruku štiti desnu ruku od dodira sa odbačenim ili prekinutim lancem testere.

2 Kandžasti odstoјnik

Kandžasti odstoјnik u toku rada oslanja motornu testeru na drvo.

3 Lanac testere

Lanac testere reže drvo.

4 Vodilica

Vodilica vodi lanac testere.

5 Hvatač lanca

Hvatač lanca prihvata odbačeni ili prekinuti lanac testere.

6 Stezni zavrtnanj

Stezni zavrtnanj služi za podešavanje zategnutosti lanca.

7 Lančanik

Lančanik pogoni lanac testere.

8 Poklopac lančanika

Poklopac lančanika pokriva lančanik i pričvršćuje vodilicu na motornu testeru.

9 Navrtke

Navrtke pričvršćuju poklopac lančanika na motornu testeru.

- 10 Štitnik lanca**
Štitnik lanca štiti od dodira sa lancem testere.
- 11 Prednji štitnik za ruku**
Prednji štitnik za ruku štiti levu ruku od dodira sa lancem testere, služi za aktiviranje kočnice lanca i u slučaju povratnog udarca automatski aktivira kočnicu lanca.
- 12 Prihvatna cev**
Prihvatna cev služi za držanje, vođenje i nošenje motorne testere.
- 13 Poluga za blokiranje**
Poluga za blokiranje drži aku-bateriju u odeljku za aku-bateriju.
- 14 Odeljak za aku-bateriju**
Odeljak za aku-bateriju prihvata aku-bateriju.
- 15 Kočnica poluge prekidača**
Kočnica poluge prekidača odbravljuje polugu prekidača.
- 16 Komandna ručica**
Komandna ručica služi za upravljanje, držanje i vođenje motorne testere.
- 17 Poluga prekidača**
Poluga prekidača uključuje i isključuje motornu testeru.
- 18 Taster za odbravljanje**
Dugme za otključavanje se koristi za uključivanje motorne testere.
- 19 Poklopac³**
Poklopac služi kao rezervno mesto za Smart Connector 2 A.
- 20 Pritisni taster**
Taster se koristi za podešavanje nivoa snage.
- 21 Čep rezervoara za ulje**
Čep rezervoara za ulje zatvara rezervoar za ulje.
- 22 Kontrolna traka**
Pravac obaranja može da se kontroliše pomoću kontrolne trake.
- 23 Regulacioni zavrtanj pumpe za ulje**
Regulacioni zavrtanj pumpe za ulje služi za regulaciju dotoka adhezivnog ulja za lanac testere.
- 24 Svetlosna dioda „STATUS“**
Svetlosna dioda pokazuje status motorne testere.

25 Svetlosna dioda "TEMPERATURA"

LED indikator pokazuje da li je motorna testera previše topla.

26 Svetlosna dioda „KOČNICA LANCA“

Svetlosna dioda pokazuje da li je aktivirana kočnica lanca.

27 Svetlosne diode "NIVOVA SNAGE"

Svetlosne diode pokazuju podešeni nivo snage.

28 Aku-baterija

Aku-baterija snabdeva motornu testeru energijom.

29 Svetlosne diode

Svetlosne diode pokazuju nivo napunjenosti aku-baterije i smetnje.

30 Pritisni taster

Pritisni taster aktivira svetlosne diode na aku-bateriji. On aktivira i deaktivira Bluetooth® bežični interfejs (ukoliko postoji).

31 Svetlosna dioda „BLUETOOTH®“ (samo za aku-baterije sa)

Svetlosna dioda pokazuje aktiviranje i deaktiviranje Bluetooth® bežičnog interfejsa.

Nazivna pločica sa brojem mašine

3.2 Karakteristika opreme

U zavisnosti od tržišta, motorna testera može da ima sledeću karakteristiku opreme:

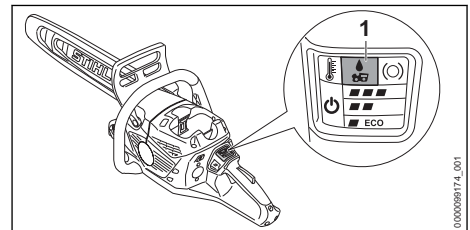

1 Svetlosna dioda „ADHEZIVNO ULJE ZA LANAC TESTERE“

Svetlosna dioda pokazuje da se ne doprema adhezivno ulje za lanac testere.

3.3 Simboli

Simboli mogu da se nalaze na motornoj testeru i na aku-bateriji i označavaju sledeće:

³Poklopac je deo kućišta motora. Poklopac odstranite samo radi ugradnje Smart Connector-a 2 A i čuvajte na sigurnom radi ponovnog ugrađivanja. Motornu testeru koristite uvek s ugrađenim poklopcem ili ugrađenim Smart Connector-om 2 A.



Ovaj simbol pokazuje smer kretanja lanca testere.



Okretati u ovom smeru radi zatezanja lanca testere.



Ovaj simbol označava rezervoar za adhezivno ulje za lanac testere.



Ovaj simbol označava regulacioni zavrtanj pumpe za ulje i dotok adhezivnog ulja za lanac testere.



U ovom smeru se aktivira ili otpušta kočnica lanca.



Ovaj taster označava taster za odbravljivanje.



Pritisnite dugme za podešavanje nivoa snage.



Očistite vazdušni filter posebnim STIHL sredstvom za čišćenje ili deterdžentom i isperite vodom.



1 svetlosna dioda svetli crveno. Aku-baterija je previše topla ili previše hladna.



4 svetlosne diode trepte crveno. Smetnja je u aku-bateriji.



Dužina vodilice koja sme da se koristi.



Garantovani nivo snage zvuka prema smernici 2000/14/EG u dB(A) da bi se omogućilo poređenje emisija zvuka proizvoda.



Aku-baterija ima Bluetooth® bežični interfejs i može da se poveže sa STIHL connected App.



Podatak pored simbola pokazuje količinu energije aku-baterije prema specifikaciji proizvođača ćelija. Raspoloživa količina energije kod primene je manja.



Ne bacajte proizvod u kućno smeće.

4 Sigurnosne napomene

4.1 Simboli upozorenja

Simboli upozorenja na motornoj testeri ili na aku-bateriji označavaju sledeće:



Pridržavajte se bezbednosnih napomena i navedenih mera.



Pročitajte, razumite i sačuvajte uputstvo za upotrebu.



Nosite zaštitne naočare, zaštitu za sluh i zaštitnu kacigu.



Motornu testeru držite čvrsto obema rukama.



Pridržavajte se bezbednosnih napomena i navedenih mera u vezi sa povratnim udarom.



Aku-bateriju izvadite prilikom prekida u radu, transportovanja, čuvanja, održavanja ili popravljanja.



Aku-bateriju zaštitite od toplote i plamena.



Aku-bateriju ne potapajte u tečnosti.

4.2 Namenska upotreba

Motorna testera STIHL MSA 300.0 ili MSA 300.0 C služi za testerisanje drveta, za potkresivanje i obaranje drveta malog do srednjeg prečnika stabla i za negu drveta u blizini kuće.

Motorna testera može da se koristi na kiši.

Aku-baterija STIHL AP snabdeva motornu testeru energijom.

Ukoliko mora da se radi na sigurnoj skeli, motorna testera sme da se koristi samo sa direktno umetnutom aku-baterijom STIHL AP.

Aku-baterija sa  u kombinaciji sa STIHL connected App omogućuje personalizaciju i prenos informacija o aku-bateriji putem Bluetooth® tehnologije.

▲ UPOZORENJE

- Aku-baterije koje STIHL nije odobrio za motornu testeru, mogu izazvati požare i eksplozije. Osobe mogu biti teško povređene ili usmrćene i moguće su materijalne štete.
 - ▶ Motornu testeru koristite sa aku-baterijom STIHL AP.
- Nenamenska upotreba motorne testere ili aku-baterije može dovesti do teških povreda ili smrti i moguća je materijalna šteta.
 - ▶ Motornu testeru koristite onako, kako je opisano u ovom uputstvu za upotrebu.
 - ▶ Aku-bateriju koristite onako, kako je opisano u ovom uputstvu za upotrebu, u

STIHL connected App i na www.connect.stihl.com.

4.3 Uslovi za korisnike

▲ UPOZORENJE

- Neupućeni korisnici ne mogu da prepoznaju niti da procene opasnosti od motorne testere i aku-baterije. Korisnik ili druge osobe mogu biti teško povređeni ili usmrćeni.



- ▶ Pročitajte, razumite i sačuvajte uputstvo za upotrebu.

- ▶ Ukoliko motornu testeru ili aku-bateriju dajete drugoj osobi: Priložite i uputstvo za upotrebu.
- ▶ Uverite se da korisnik ispunjava sledeće uslove:
 - Korisnik je odmoran.
 - Korisnik je telesno, senzorički i duševno sposoban da koristi motornu testeru i aku-bateriju i da njima radi. Ukoliko je korisnik telesno, senzorički ili duševno ograničeno sposoban, korisnik sme da radi samo pod nadzorom ili prema uputstvima odgovorne osobe.
 - Korisnik može da prepozna i proceni opasnosti od motorne testere i aku-baterije.
 - Korisnik je punoletan ili se korisnik obučava u struci pod nadzorom i u skladu sa nacionalnim propisima.
 - Korisnik je dobio uputstvo od specijalizovanog prodavca STIHL ili od stručnog lica pre nego što je prvi put radio s motornom testerom.
 - Korisnik nije pod uticajem alkohola, lekova ili droga.
- ▶ Ako korisnik prvi put radi s motornom testerom: Neka vežba testerisanje okruglog drveta na postolju za testerisanje.
- ▶ U slučaju nedoumice: Obratite se specijalizovanom prodavcu STIHL.

4.4 Odeća i oprema

▲ UPOZORENJE

- U toku rada duga kosa može da bude uvučena u motornu testeru. Korisnik može da bude teško povređen.
 - ▶ Dugu kosu uvežite i osigurajte tako, da se nalazi iznad ramena.
- U toku rada predmeti mogu biti odbačeni velikom brzinom. Korisnik može da bude povređen.



- ▶ Nosite pripijene zaštitne naočare. Podesne zaštitne naočare su ispitane prema standardu EN 166 ili prema nacionalnim propisima i na tržištu su dostupne pod odgovarajućom oznakom.

- ▶ STIHL preporučuje nošenje zaštite za lice.
- ▶ Nosite pripijenu odeću dugih rukava.

- U toku rada nastaje buka. Buka može da ošteti sluh.



- ▶ Nosite zaštitu za sluh.

- Predmeti koji padaju mogu da dovedu do povreda glave.



- ▶ U slučaju opasnosti od predmeta koji bi mogli da padnu u toku rada: Nosite zaštitnu kacigu.

- U toku rada može da se podigne prašina i da nastanu isparenja. Udisanje prašine i isparenja može da šteti zdravlju i da izazove alergijske reakcije.

- ▶ Ako se podigne prašina ili nastanu isparenja: Nosite masku za zaštitu od prašine.

- Nepodesna odeća može da se zakači o drveće, grmlje ili da bude zahvaćena motorom testerom. Korisnici bez podesne odeće mogu biti teško povređeni.

- ▶ Nosite pripijenu odeću.

- ▶ Šalove ili nakit skinite.

- U toku rada korisnik može da dođe u dodir sa pokrenutim lancem testere. Korisnik može da bude teško povređen.

- ▶ Nosite duge pantalone sa zaštitom od posekotina.

- U toku rada drvo može da poseče korisnika. U toku čišćenja ili održavanja korisnik može da dođe u dodir sa lancem testere. Korisnik može da bude povređen.

- ▶ Nosite radne rukavice od otpornog materijala.

- Korisnik koji nosi nepodesnu obuću može da se oklizne. U slučaju dodira sa pokrenutim lancem testere, korisnik može da se poseče.

- ▶ Nosite čizme za motorne testere sa zaštitom od posekotina.

4.5 Radni prostor i sredina

4.5.1 Motorna testera

▲ UPOZORENJE

- Neovlašćene osobe, deca i životinje ne mogu prepoznati i proceniti opasnosti od motorne

testere i odbačenih predmeta. Neovlašćene osobe, deca i životinje mogu biti teško povređene i moguće su materijalne štete.

- ▶ Neovlašćene osobe, decu i životinje držite dalje od radne oblasti.
- ▶ Motornu testeru ne ostavljajte bez nadzora.
- ▶ Uverite se da deca ne mogu da se igraju motornom testerom.
- Električne komponente motorne testere mogu da stvore iskrenje. U lako zapaljivoj ili eksplozivnoj sredini, iskrenje može da izazove požare i eksplozije. Osobe mogu biti teško povređene ili usmrćene i moguća je materijalna šteta.
 - ▶ Nemojte raditi u lako zapaljivoj niti u eksplozivnoj sredini.

4.5.2 Aku-baterija

▲ UPOZORENJE

- Neovlašćene osobe, deca i životinje ne mogu prepoznati i proceniti opasnosti od aku-baterije. Neovlašćene osobe, deca i životinje mogu biti teško povređene.
 - ▶ Neovlašćene osobe, decu i životinje držite dalje.
 - ▶ Aku-bateriju ne ostavljajte bez nadzora.
 - ▶ Uverite se da deca ne mogu da se igraju aku-baterijom.
- Aku-baterija nije zaštićena od svih uticaja sredine. Pod određenim uticajima sredine, aku-baterija može da se zapali, eksplodira ili nepravilno ošteti. Osobe mogu biti teško povređene i moguće su materijalne štete.



- ▶ Aku-bateriju zaštitite od toplote i plamena.
- ▶ Aku-bateriju ne bacajte u vatru.

- ▶ Nemojte puniti, koristiti i čuvati aku-bateriju izvan navedenih temperaturnih ograničenja, 21.5.



- ▶ Aku-bateriju ne potapajte u tečnosti.

- ▶ Aku-bateriju držite dalje od malih metalnih delova.
- ▶ Aku-bateriju ne izlažite uticaju visokog pritiska.
- ▶ Aku-bateriju ne izlažite uticaju mikrotalasnog zračenja.
- ▶ Aku-bateriju držite dalje od hemikalija i soli.

4.6 Stanje za bezbednu upotrebu

4.6.1 Motorna testera

Motorna testera je u stanju za bezbednu upotrebu ukoliko su ispunjeni sledeći uslovi:

- Motorna testera je neoštećena.
- Motorna testera je čista.
- Hvatač lanca je neoštećen.
- Kočnica lanca funkcioniše.
- Komandni elementi funkcionišu i nisu izmenjeni.
- Podmazivanje lanca funkcioniše.
- Tragovi urezivanja na lančaniku nisu dublji od 0,5 mm.
- Montirana je kombinacija vodilice i lanca testere koja je navedena u ovom uputstvu za upotrebu.
- Vodilica i lanac testere su ispravno montirani.
- Lanac testere je ispravno zategnut.
- Na ovoj motornoj testeru montiran je originalni pribor STIHL.
- Pribor je ispravno montiran.
- Čep rezervoara za ulje je zatvoren.

▲ UPOZORENJE

- U nebezbednom stanju komponente ne mogu da funkcionišu ispravno i sigurnosni mehanizmi mogu da budu van funkcije. Osobe mogu biti teško povređene ili usmrćene.
 - ▶ Radite s neoštećenom motornom testerom.
 - ▶ Ako je motorna testera zaprljana: Očistite motornu testeru.
 - ▶ Radite s neoštećenim hvatačem lanca.
 - ▶ Ne vršite izmene na motornoj testeru. Ne vršite izmene na motornoj testeru. Izuzetak: Montaža kombinacije vodilice i lanca testere koja je navedena u ovom uputstvu za upotrebu.
 - ▶ Ako komandni elementi ne funkcionišu: Nemojte raditi s motornom testerom.
 - ▶ Na ovu motornu testeru montirajte originalni pribor STIHL.
 - ▶ Vodilicu i lanac testere montirajte onako, kako je opisano u ovom uputstvu za upotrebu.
 - ▶ Pribor montirajte onako, kako je opisano u ovom uputstvu za upotrebu ili u uputstvu za upotrebu pribora.
 - ▶ Nemojte stavljati predmete u otvore motorne testere.
 - ▶ Zatvorite čep rezervoara za ulje.
 - ▶ Pohabane ili oštećene pločice sa uputstvima zamenite.
 - ▶ U slučaju nedoumice: Obratite se specijalizovanom prodavcu STIHL.

4.6.2 Vodilica

Vodilica je u stanju za bezbednu upotrebu ukoliko su ispunjeni sledeći uslovi:

- Vodilica je neoštećena.
- Vodilica je nedeformisana.
- Dubina žleba je ista ili veća od minimalne dubine žleba,  21.3.
- Mostići žleba nemaju proširenja.
- Žleb nije sužen ili proširen.

▲ UPOZORENJE

- U nebezbednom stanju vodilica ne može ispravno da vodi lanac testere. Pokrenuti lanac testere može da iskoči iz vodilice. Osobe mogu biti teško povređene ili usmrćene.
 - ▶ Radite s neoštećenom vodilicom.
 - ▶ Ako je dubina žleba manja od minimalne dubine žleba: Zamenite vodilicu.
 - ▶ Proširenja na vodilici odstranjajte jednom nedeljno.
 - ▶ U slučaju nedoumice: Obratite se specijalizovanom prodavcu STIHL.

4.6.3 Lanac testere

Lanac testere je u stanju za bezbednu upotrebu ukoliko su ispunjeni sledeći uslovi:

- Lanac testere je neoštećen.
- Lanac testere je ispravno naoštren.
- Oznake za istrošenost na reznim zupcima su vidljive.

▲ UPOZORENJE

- U nebezbednom stanju komponente ne mogu da funkcionišu ispravno i sigurnosni mehanizmi mogu da budu van funkcije. Osobe mogu biti teško povređene ili usmrćene.
 - ▶ Radite s neoštećenim lancem testere.
 - ▶ Ispravno naoštrite lanac testere.
 - ▶ U slučaju nedoumice: Obratite se specijalizovanom prodavcu STIHL.

4.6.4 Aku-baterija

Aku-baterija je u stanju za bezbednu upotrebu ukoliko su ispunjeni sledeći uslovi:

- Aku-baterija je neoštećena.
- Aku-baterija je čista i suva.
- Aku-baterija funkcioniše i nije izmenjena.

▲ UPOZORENJE

- U nebezbednom stanju aku-baterija ne može da funkcioniše sigurno. Osobe mogu biti teško povređene.
 - ▶ Radite s neoštećenom i funkcionalnom aku-baterijom.

- ▶ Nemojte puniti oštećenu ili neispravnu aku-bateriju.
- ▶ Ako je aku-baterija prljava: Aku-bateriju očistite.
- ▶ Ako je mokra aku-baterija: Sačekajte da se aku-baterija osuši,  21.6.
- ▶ Nemojte vršiti izmene na aku-bateriji.
- ▶ Nemojte stavljati predmete u otvore aku-baterije.
- ▶ Radi izbegavanja kratkog spoja, ne dodirujte metalnim predmetima električne kontakte aku-baterije.
- ▶ Nemojte otvarati aku bateriju.
- ▶ Pohabane ili oštećene pločice sa uputstvima zamenite.
- Iz oštećene aku-baterije može da isteče tečnost. Ako tečnost dođe u dodir sa kožom ili očima, ona može da izazove nadražaj kože ili očiju.
 - ▶ Izbegnite dodir sa tečnošću.
 - ▶ U slučaju dodira sa kožom: Pogođena mesta na koži isperite sa puno vode i sapuna.
 - ▶ U slučaju dodira sa očima: Isperite oči sa puno vode najmanje 15 minuta i obratite se lekaru.
- Oštećena ili neispravna aku-baterija može da miriše neobično, da dimi ili da gori. Osobe mogu biti teško povređene ili usmrćene i moguće su materijalne štete.
 - ▶ Ukoliko aku-baterija miriše neobično ili dimi: Nemojte koristiti aku-bateriju i držite je dalje od zapaljivih materijala.
 - ▶ Ukoliko aku-baterija gori: Pokušajte da aku-bateriju ugasisite aparatom za gašenje požara ili vodom.

4.7 Rad

4.7.1 Testerisanje

▲ UPOZORENJE

- Pružanje pomoći u hitnom slučaju nije moguće ako van radne zone nema osoba na granici čujnosti.
 - ▶ Uverite se da se van radne zone nalaze osobe na granici čujnosti.
- U određenim situacijama korisnik ne može da radi koncentrisano. Korisnik može da izgubi kontrolu nad motornom testerom, da se saplete, padne i da bude teško povređen.
 - ▶ Radite mirno i promišljeno.
 - ▶ Kod loših svetlosnih uslova i vidljivosti: Nemojte raditi s motornom testerom.
 - ▶ Motornu testeru opslužujte sami.
 - ▶ Ne radite iznad visine ramena.

- ▶ Pazite na prepreke.
- ▶ Radite stojeći na tlu i pazeći na ravnotežu. Ako mora da se radi na visini, a motorna testera se napaja energijom preko priključnog kabela: Koristite podižuću radnu platformu.
- ▶ Ako se jave simptomi umora: Napravite pauzu.
- Pokrenuti lanac testere može da poseče korisnika. Korisnik može da bude teško povređen.
 - ▶ Ne dodirujte pokrenuti lanac testere.
 - ▶ Ako neki predmet blokira lanac testere: Isključite motornu testeru, aktivirajte kočnicu lanca i izvadite aku-bateriju. Tek tada odstranite predmet.
- Pokrenuti lanac testere se zagreva i izdužuje. Kod nedovoljnog podmazivanja i dotezanja lanca testere, lanac testere može da iskoči sa vodilice ili da pukne. Osobe mogu biti teško povređene i moguće su materijalne štete.
 - ▶ Koristite adhezivno ulje za lanac testere.
 - ▶ U toku rada redovno kontrolišite nivo napunjenosti rezervoara za ulje. Pre nego što se potroši adhezivno ulje za lanac testere: Sipajte adhezivno ulje za lanac testere.
 - ▶ U toku rada redovno kontrolišite zategnutost lanca testere. Ako je zategnutost lanca premala: Zategnite lanac testere.
- Kod promena u radu ili neobičnog ponašanja motorne testere, moguće je da motorna testera nije bezbedna za upotrebu. Osobe mogu biti teško povređene i moguće su materijalne štete.
 - ▶ Prekinite rad, izvadite aku-bateriju i obratite se specijalizovanom prodavcu STIHL.
- U toku rada s motornom testerom mogu da nastanu vibracije.
 - ▶ Nosite rukavice.
 - ▶ Pravite radne pauze.
 - ▶ Kod pojave smetnji u cirkulaciji krvi: Obratite se lekaru.
- Ukoliko pokrenuti lanac testere naiđe na tvrdi predmet, moguća je pojava varničenja. U lako zapaljivoj sredini varničenje može da izazove požar. Osobe mogu biti teško povređene ili usmrćene i moguća je materijalna šteta.
 - ▶ Nemojte raditi u lako zapaljivoj sredini.
- Nakon otpuštanja poluge prekidača, lanac testere se kreće još kratko vreme. Pokrenuti lanac testere može da poseče osobe. Osobe mogu biti teško povređene.
 - ▶ Sačekajte da lanac prestane da se kreće.

▲ UPOZORENJE

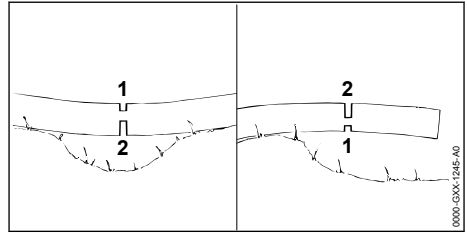

- Kod testerisanja drveta pod napregnućem, moguće je da se vodilica zaglavi. Korisnik može da izgubi kontrolu nad motornom testerom i da bude teško povređen.
 - ▶ Prvo napravite rez za rasterećenje na strani pod pritiskom (1), a zatim razdvojni rez na strani koja vuče (2).

▲ OPASNOST

- Ukoliko se radi u blizini vodova pod naponom, lanac testere može da dođe u dodir sa vodovima pod naponom i da ih ošteti. Korisnik može da bude teško povređen ili usmrćen.
 - ▶ Nemojte raditi u blizini vodova pod naponom.

4.7.2 Potkresivanje

▲ UPOZORENJE

- Ako se oboreno drvo prvo potkresuje sa donje strane, onda drvo ne može da se podupire granama na tlu. U toku rada drvo može da se pokrene. Osobe mogu biti teško povređene ili usmrćene.
 - ▶ Veće grane na donjoj strani presećite tek nakon skraćivanja drveta.
 - ▶ Nemojte raditi dok stojite na stablu.
- U toku potkresivanja presećena grana može da padne. Korisnik može da se saplete, padne i teško povredi.
 - ▶ Drvo potkresujte od osnove stabla u pravcu krošnje.

4.7.3 Obaranje drveća

▲ UPOZORENJE

- Neiskusne osobe ne mogu da procene opasnosti kod obaranja drveća. Osobe mogu biti teško povređene ili usmrćene i moguće su materijalne štete.
 - ▶ Korisniku je potrebno relevantno znanje o tehnologiji sječe i iskustvo u radu na sječi.
 - ▶ Ako postoje nejasnoće: Obratite se iskusnom stručnjaku za pomoć i utvrđivanje odgovarajuće tehnike seče.

- U toku obaranja, drvo ili grane mogu da padnu na osobe ili predmete. Što su veći delovi koji padaju, veći je rizik da ljudi mogu biti ozbiljno povređeni ili poginuti. Može da nastane materijalna šteta.
 - ▶ Pravac obaranja odredite tako, da područje na koje pada drvo bude slobodno.
 - ▶ Neovlašćene osobe, deca i životinje ne smeju da se nalaze u prečniku od 2,5 dužine stabla od područja na kome se radi.
 - ▶ Prelomljene ili suve grane pre obaranja odstranite iz krošnje drveta.
 - ▶ Ako prelomljene ili suve grane ne mogu da se odstrane iz krošnje drveta: Konsultujte se sa iskusnim stručnjakom za pomoć i utvrđivanje odgovarajuće tehnike seče.
 - ▶ Posmatrajte krošnju drveta i krošnje susjednog drveća da biste izbegli grane koje padaju.
- Kada drvo pada, moguće je da se stablo slomi i da odleti u pravcu korisnika. Korisnik može da bude teško povređen ili usmrćen.
 - ▶ Stazu za bekstvo planirajte bočno iza drveta.
 - ▶ Na stazi za bekstvo hodajte unazad i posmatrajte drvo koje pada.
 - ▶ Nemojte hodati unazad nadole na nagibu.
- Prepreke u radnoj oblasti i na stazi za bekstvo mogu da ometaju korisnika. Korisnik može da se saplete i padne. Korisnik može da bude teško povređen ili usmrćen.
 - ▶ Uklonite prepreke iz radne oblasti i sa staze za bekstvo.
- Ako se traka za prelom, sigurnosna traka ili potporna traka zaseku ili prerano preseku, pravac obaranja neće biti zadržan ili drvo može prerano da padne. Osobe mogu biti teško povređene ili usmrćene i moguće su materijalne štete.
 - ▶ Nemojte zasecati ili presecati traku za prelom.
 - ▶ Poslednju preseците sigurnosnu traku ili potpurnu traku.
 - ▶ Ako drvo počne prerano da pada: Prekinite rez za obaranje i povucite se na stazu za bekstvo.
- Povratni udarac može da se javi ako pokrenuti lanac testere područjem gornje četvrtine vrha vodilice naleti na tvrdi klin za obaranje i bude naglo usporen. Osobe mogu biti teško povređene ili usmrćene.
 - ▶ Koristite aluminijumske ili plastične klinove za obaranje.

- Ukoliko drvo ne bude oboreno do kraja ili ostane da visi na drugom drvetu, onda korisnik ne može kontrolisano da završi obaranje.
 - ▶ Prekinite obaranje i povucite stablo na tlo čekrkom ili odgovarajućim vozilom.

4.8 Sile reakcije

4.8.1 Povratni udarac

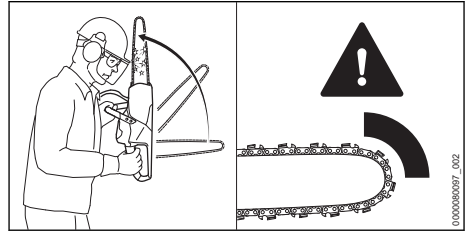

Povratni udarac može da se javi iz sledećih razloga:

- Pokrenuti lanac testere udara u tvrdi predmet područjem gornje četvrtine vrha vodilice i naglo se zaustavlja.
- Pokrenuti lanac testere je zaglavljnjen na vrhu vodilice.

Kočnica lanca ne može da spreči povratni udarac.

⚠ UPOZORENJE

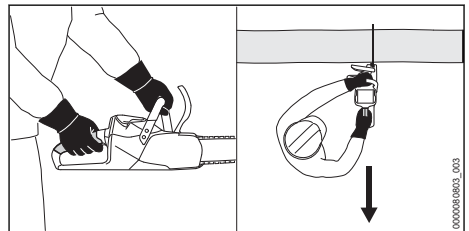

- U slučaju pojave povratnog udarca, moguće je da motorna testera bude odbačena u pravcu korisnika. Korisnik može da izgubi kontrolu nad motornom testerom i da bude teško povređen ili usmrćen.
 - ▶ Motornu testeru držite čvrsto obema rukama.
 - ▶ Telo držite dalje od produžene zone kretanja motorne testere.
 - ▶ Radite onako, kako je opisano u ovom uputstvu za upotrebu.
 - ▶ Nemojte raditi područjem gornje četvrtine vrha vodilice.
 - ▶ Radite sa ispravno naoštrenim i ispravno zategnutim lancem testere.
 - ▶ Koristite lanac sa redukcijom povratnog udarca.

- ▶ Koristite vodilicu sa manjom glavom vodilice.
- ▶ Testerišite pod punim gasom.

4.8.2 Uvlačenje

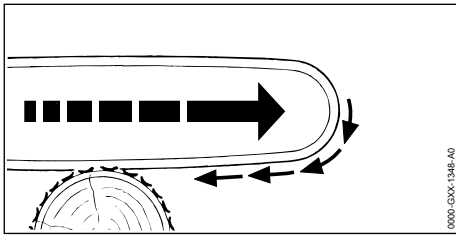

Ako se radi donjom stranom vodilice, motorna testera se povlači dalje od korisnika.

▲ UPOZORENJE

- Ukoliko pokrenuti lanac testere naiđe na tvrdi predmet i bude naglo prikočen, motorna testera iznenada i veoma jako može da bude povučena dalje od korisnika. Korisnik može da izgubi kontrolu nad motornom testerom i da bude teško povređen ili usmrćen.
 - ▶ Motornu testeru držite čvrsto obema rukama.
 - ▶ Radite onako, kako je opisano u ovom uputstvu za upotrebu.
 - ▶ Vodilicu vodite pravo u rezu.
 - ▶ Pravilno nameštajte kandžasti odstojnik.
 - ▶ Testerišite pod punim gasom.

4.8.3 Odbijanje

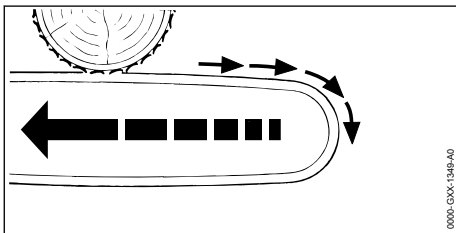

Ako se radi gornjom stranom vodilice, motorna testera se odbija u pravcu korisnika.

▲ UPOZORENJE

- Ukoliko pokrenuti lanac testere naiđe na tvrdi predmet i bude naglo prikočen, motorna testera iznenada i veoma jako može da bude povučena prema korisniku. Korisnik može da izgubi kontrolu nad motornom testerom i da bude teško povređen ili usmrćen.
 - ▶ Motornu testeru držite čvrsto obema rukama.

- ▶ Radite onako, kako je opisano u ovom uputstvu za upotrebu.
- ▶ Vodilicu vodite pravo u rezu.
- ▶ Testerišite pod punim gasom.

4.9 Transportovanje

4.9.1 Motorna testera

▲ UPOZORENJE

- Motorna testera može da se prevrne ili pokrene u toku transportovanja. Osobe mogu biti povređene i moguće su materijalne štete.
 - ▶ Izvadite aku-bateriju.



- ▶ Aktivirajte kočnicu lanca.
- ▶ Štitnik lanca pomerite preko vodilice tako da bude pokrivena cela vodilica.
- ▶ Motornu testeru obezbedite od prevrtanja i pokretanja steznim remenima, kaiševima ili mrežom.

4.9.2 Aku-baterija

▲ UPOZORENJE

- Aku-baterija nije zaštićena od svih uticaja sredine. Pod određenim uticajima sredine, aku-baterija može da bude oštećena i moguća je materijalna šteta.
 - ▶ Nemojte transportovati oštećenu aku-bateriju.
- Aku-baterija može da se prevrne ili pokrene u toku transportovanja. Osobe mogu biti povređene i moguće su materijalne štete.
 - ▶ Aku-bateriju spakujte u pakovanju tako, da ne može da se pokrene.
 - ▶ Pakovanje obezbedite tako, da ne može da se pokrene.

4.10 Čuvanje

4.10.1 Motorna testera

▲ UPOZORENJE

- Deca ne mogu prepoznati i proceniti opasnosti od motorne testere. Deca mogu biti teško povređena.
 - ▶ Izvadite aku-bateriju.



- ▶ Aktivirajte kočnicu lanca.
- ▶ Štitnik lanca pomerite preko vodilice tako da bude pokrivena cela vodilica.

- ▶ Motornu testeru čuvajte van domašaja dece.
- Električni kontakti na motornoj testeri i metalne komponente mogu da korodiraju usled vlage. Motorna testera može da bude oštećena.



- ▶ Izvadite aku-bateriju.

- ▶ Motornu testeru čuvajte na čistom i suvom.

4.10.2 Aku-baterija

▲ UPOZORENJE

- Deca ne mogu da prepoznaju i procene opasnosti od aku-baterije. Deca mogu biti teško povređena.
 - ▶ Aku-bateriju čuvajte van domašaja dece.
- Aku-baterija nije zaštićena od svih uticaja sredine. Pod određenim uticajima sredine, aku-baterija može da se nepopravljivo ošteti.
 - ▶ Aku-bateriju čuvajte na čistom i suvom.
 - ▶ Aku-bateriju čuvajte u zatvorenom prostoru.
 - ▶ Aku-bateriju čuvajte odvojeno od motorne testere.
 - ▶ Ukoliko se aku-baterija čuva u punjaču: Izvucite mrežni utikač i aku-bateriju čuvajte na nivou napunjenosti između 40 % i 60 % (2 svetlosne diode svetle zeleno).
 - ▶ Nemojte čuvati aku-bateriju izvan navedenih temperaturnih ograničenja, [11](#) 21.5.

4.11 Čišćenje, održavanje i popravlanje

▲ UPOZORENJE

- Ako je u toku čišćenja, održavanja ili popravke aku-baterija nameštena, moguće je nenamerno uključivanje motorne testere. Osobe mogu biti teško povređene i moguće su materijalne štete.



- ▶ Izvadite aku-bateriju.

- ▶ Aktivirajte kočnicu lanca.

- Oštra sredstva za čišćenje, čišćenje mlazom vode ili oštrim predmetima mogu oštetiti motornu testeru, vodilicu, lanac testere i bateriju. Ako se motorna testera, vodilica, lanac testere ili aku-baterija ne čiste pravilno, komponente mogu da ne funkcionišu ispravno i sigurnosni mehanizmi mogu da budu van funkcije. Osobe mogu biti teško povređene.

- ▶ Motornu testeru, vodilicu, lanac testere i aku-bateriju čistite onako kako je opisano u ovom uputstvu za upotrebu.

- Ako se motorna testera, vodilica, lanac testere ili aku-baterija ne održavaju ili ne popravljaju pravilno, komponente mogu da ne funkcionišu ispravno i sigurnosni mehanizmi mogu da budu van funkcije. Osobe mogu biti teško povređene ili usmrćene.

- ▶ Motornu testeru i aku-bateriju ne održavajte i ne popravljajte sami.

- ▶ Ako je neophodno održavanje ili popravka motorne testere ili aku-baterije: Obratite se specijalizovanom prodavcu STIHL.

- ▶ Vodilicu i lanac održavajte ili popravljajte onako, kako je opisano u ovom uputstvu za upotrebu.

- U toku čišćenja ili održavanja lanca testere, korisnik može da se poseče na oštrim reznim zupcima. Korisnik može da bude povređen.

- ▶ Nosite radne rukavice od otpornog materijala.

5 Priprema motorne testere za upotrebu

5.1 Priprema motorne testere za upotrebu

Pre svakog početka rada morate sprovesti sledeće korake:

- ▶ Uverite se da su sledeće komponente bezbedne za upotrebu:
 - Motorna testera, [11](#) 4.6.1.
 - Vodilica, [11](#) 4.6.2.
 - Lanac testere, [11](#) 4.6.3.
 - Aku-baterija, [11](#) 4.6.4.
- ▶ Proverite aku-bateriju, [11](#) 12.7.
- ▶ U potpunosti napunite aku-bateriju, kao što je opisano u uputstvu za upotrebu punjača STIHL AL 101, 301, 301-4, 500.
- ▶ Očistite motornu testeru, [11](#) 17.1.
- ▶ Montirajte vodilicu i lanac testere, [11](#) 8.1.1.
- ▶ Zategnite lanac testere, [11](#) 8.2.
- ▶ Sipajte adhezivno ulje za lanac testere, [11](#) 8.3.
- ▶ Proverite kočnicu lanca, [11](#) 12.4.
- ▶ Proverite komandne elemente, [11](#) 12.5.
- ▶ Proverite podmazivanje lanca, [11](#) 12.6.
- ▶ Ako ne možete sprovesti ove korake: Nemojte koristiti motornu testeru i obratite se specijalizovanom prodavcu STIHL.

5.2 Povezivanje aku-baterije s Bluetooth® mrežnim interfejsom sa STIHL connected App

- ▶ Bluetooth® bežični interfejs na mobilnom krajnjem uređaju aktivirajte.
- ▶ Bluetooth® bežični interfejs na aku-bateriji aktivirajte,  7.1.
- ▶ Preuzmite STIHL connected App iz App Store na mobilni krajnji uređaj i otvorite nalog.
- ▶ Otvorite STIHL connected App i prijavite se.
- ▶ Aku-bateriju dodajte u STIHL connected App i sledite uputstva na ekranu.

Mogućnosti kontakta i dodatne informacije možete naći na <https://support.stihl.com> ili u STIHL connected App.

STIHL connected App je dostupna u zavisnosti od tržišta.

6 Punjenje aku-baterije i svetlosne diode

6.1 Punjenje aku-baterije

Vremetranje punjenja zavisi od više uticaja, npr. od temperature aku-baterije ili od temperature sredine. Radi optimalnih performansi, pridržavajte se preporučenih opsega temperature,  21.6. Faktičko vremetranje punjenja može da odstupa od navedenog vremetranja. Vreme trajanja punjenja je navedeno na www.stihl.com/charging-times.

- ▶ Aku-bateriju puniti onako, kako je opisano u uputstvu za upotrebu punjača STIHL AL 101, 301, 301-4, 500.

6.2 Prikazivanje nivoa napunjenosti

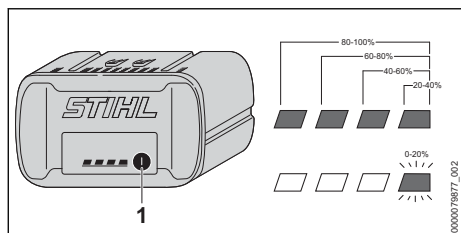

- ▶ Pritisnite pritisni taster (1). Svetlosne diode svetle otprilike 5 sekundi zeleno i pokazuju nivo napunjenosti.
- ▶ Ako desna svetlosna dioda trepti zeleno: Napunite aku-bateriju.

6.3 Svetlosne diode (LED) na aku-bateriji

Svetlosne diode mogu da pokažu nivo napunjenosti aku-baterije ili smetnje. Svetlosne diode mogu da svetle ili da trepte zeleno ili crveno.

Ako svetlosne diode svetle ili trepte zeleno, pokazuje se nivo napunjenosti.

- ▶ Ako svetlosne diode svetle ili trepte crveno: Uklonite smetnje,  20.1. Smetnja je u motornoj testeri ili u aku-bateriji.

7 Aktivirajte i deaktivirajte Bluetooth® bežični interfejs

7.1 Aktiviranje Bluetooth® bežičnog interfejsa

- ▶ Ukoliko aku-baterija ima Bluetooth® bežični interfejs: Pritisni taster pritisnite i držite pritisnutim sve dok svetlosna dioda „BLUE-TOOTH®“ pored simbola  svetli oko 3 sekunde plavo. Bluetooth® bežični interfejs na aku-bateriji je aktiviran.

7.2 Deaktiviranje Bluetooth® bežičnog interfejsa

- ▶ Ukoliko aku-baterija ima Bluetooth® bežični interfejs: Pritisni taster pritisnite i držite pritisnutim sve dok svetlosna dioda „BLUE-TOOTH®“ pored simbola  trepti šest puta plavo. Bluetooth® bežični interfejs na aku-bateriji je deaktiviran.

8 Sklapanje motorne testere

8.1 Montaža i demontaža vodilice i lanca testere

8.1.1 Montaža vodilice i lanca testere

Kombinacije vodilice i lanca testere, koje odgovaraju lančaniku i smeju biti montirane navedene su u tehničkim podacima,  22.1.

- ▶ Isključite motornu testeru, aktivirajte kočnicu lanca i izvadite aku-bateriju.

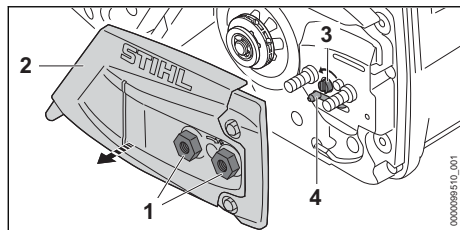

- ▶ Navrtke (1) okrećite na levo sve dok ne bude moguće skidanje poklopca lančanika (2).
- ▶ Skinite poklopac lančanika (2).
- ▶ Stezni zavrtanj (3) okrećite na levo sve dok stezni klizač (4) ne nalegne levo na kućište.

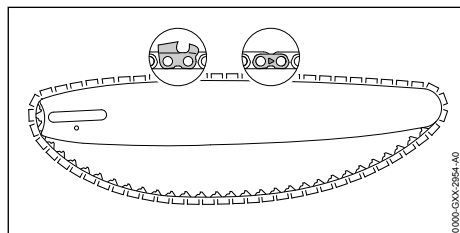

- ▶ Lanac testere namestite u žleb vodilice tako, da strelice na spojnim karikama na gornjoj strani lanca budu okrenute u smeru kretanja.

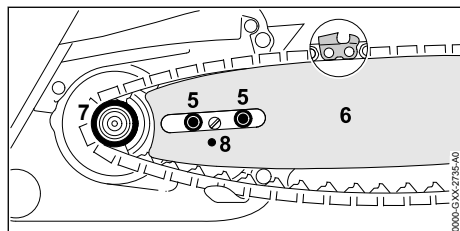

- ▶ Vodilicu sa lancem testere namestite na motornu testeru tako, da budu ispunjeni sledeći uslovi:
 - Pogonske karike lanca testere leže u zupcima lančanika (7).
 - Obodni zavrtnji (5) leže u uzdužnom otvoru vodilice (6).
 - Jezičak steznog klizača (4) leži u otvoru (8) vodilice (6).

Usmerenost vodilice (6) ne igra nikakvu ulogu. Žig na vodilici (6) može da bude okrenut i naopake.

- ▶ Otpustite kočnicu lanca.

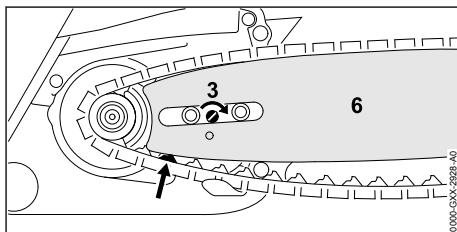

- ▶ Stezni zavrtanj (3) okrećite na desno sve dok lanac nalegne na vodilicu. Pritom namestite pogonske karike lanca u žleb vodilice. Vodilica (6) i lanac testere naležu na motornu testeru.
- ▶ Poklopac lančanika (2) namestite na motornu testeru tako da bude u istoj liniji sa motornom testerom.
- ▶ Navrtke (1) zavijte i čvrsto zategnite.

8.1.2 Demontaža vodilice i lanca testere

- ▶ Isključite motornu testeru, aktivirajte kočnicu lanca i izvadite aku-bateriju.
- ▶ Navrtke okrećite na levo sve dok ne bude moguće skidanje poklopca lančanika.
- ▶ Skinite poklopac lančanika.
- ▶ Stezni zavrtanj okrenite na levo do graničnika. Lanac testere je opušten.
- ▶ Skinite vodilicu i lanac testere.

8.2 Zatezanje lanca testere

U toku rada lanac testere se rasteže ili skuplja. Zategnutost lanca testere se menja. U toku rada neophodna je redovna provera i podešavanje zategnutosti lanca.

- ▶ Isključite motornu testeru, aktivirajte kočnicu lanca i izvadite aku-bateriju.

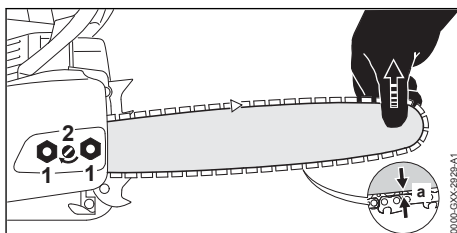

- ▶ Olabavite navrtke (1).
- ▶ Otpustite kočnicu lanca.
- ▶ Podignite vrh vodilice i stezni zavrtanj (2) okrećite na desno ili na levo sve dok ne budu ispunjeni sledeći uslovi:
 - Rastojanje a u sredini vodilice iznosi 1 mm do 2 mm.
 - Moguće je povlačenje lanca preko vodilice uz mali napor i pomoću dva prsta.

- ▶ Podignite vrh vodilice još malo i zategnite navrtke (1).
- ▶ Ako rastojanje a u sredini vodilice ne iznosi 1 mm do 2 mm: Iznova zategnite lanac testere.

8.3 Sipanje adhezivnog ulja za lanac testere

Adhezivno ulje za lanac testere podmazuje i hladi pokrenuti lanac testere.

STIHL preporučuje upotrebu adhezivnog ulja za motorne testere STIHL ili drugog, za motorne testere odobrenog, svetlog biorazgradivog adhezivnog ulja za motorne testere.

- ▶ Isključite motornu testeru, aktivirajte kočnicu lanca i izvadite aku-bateriju.
- ▶ Motornu testeru položite na ravnu površinu tako da čep rezervoara za ulje bude okrenut prema gore.
- ▶ Okolinu čepa rezervoara za ulje očistite vlažnom krpom.

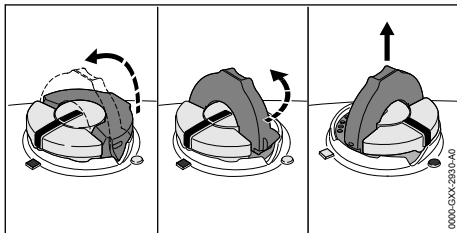

- ▶ Rasklopite krilce čepa rezervoara za ulje.
- ▶ Čep rezervoara za ulje okrenite na levo do graničnika.
- ▶ Skinite čep rezervoara za ulje.
- ▶ Adhezivno ulje za lanac testere sipajte tako da ne dođe do prolivanja adhezivnog ulja za lanac testere i da ne punite do vrha rezervoar za ulje.
- ▶ Ako je krilce čepa rezervoara za ulje sklop-ljeno: Krilce rasklopite.

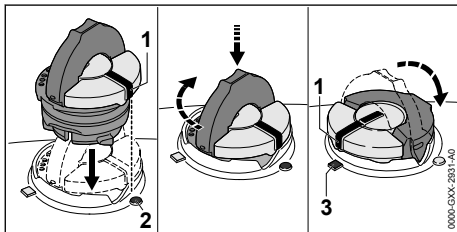

- ▶ Čep rezervoara za ulje nameštite tako da se oznaka (1) poklopi sa oznakom (2).

- ▶ Čep rezervoara za ulje pritisnite prema dole i okrenite na desno do graničnika. Čep rezervoara za ulje se čujno zavrbljuje. Oznaka (1) se poklapa sa oznakom (3).
- ▶ Proverite da li čep rezervoara za ulje može da se izvuče prema gore.
- ▶ Ako se čep rezervoara za ulje ne izvlači prema gore: Sklopite krilce čepa rezervoara za ulje. Rezervoar za ulje je zatvoren.

Ukoliko se čep rezervoara za ulje izvlači prema gore, sprovedite sledeće korake:

- ▶ Čep rezervoara za ulje nameštite u bilo koji položaj.

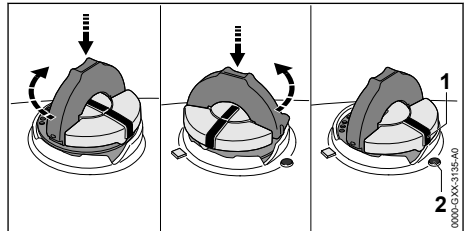

- ▶ Čep rezervoara za ulje pritisnite prema dole i okrenite na desno do graničnika.
- ▶ Čep rezervoara za ulje pritisnite prema dole i okrećite na levo sve do poklapanja oznake (1) sa oznakom (2).
- ▶ Iznova pokušajte da zatvorite rezervoar za ulje.
- ▶ Ako se rezervoar za ulje i dalje ne zatvara: Nemojte raditi s motornom testerom i obratite se specijalizovanom prodavcu STIHL. Motorna testera nije bezbedna za upotrebu.

8.4 Montaža kandžastog odstojnika

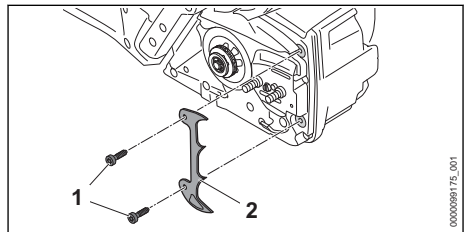

- ▶ Odvijte zavrtnje (1).
- ▶ Postavite kandžasti odstojnik (2).
- ▶ Zavijte i čvrsto zategnite zavrtnje (1).

9 Aktiviranje i otpuštanje kočnice lanca

9.1 Aktiviranje kočnice lanca

Motorna testera je opremljena kočnicom lanca.

Kod dovoljno jakog povratnog udarca, kočnica lanca automatski aktivira inercija štitnika za ruku ili je aktivira korisnik.

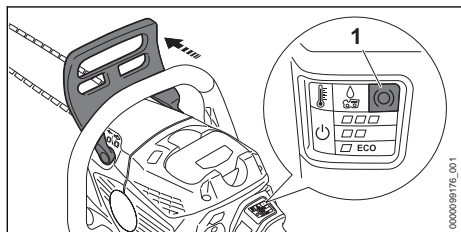

- ▶ Štitnik za ruku pritisnite levom rukom dalje od prihvatne cevi. Štitnik za ruku se čujno zabavljuje. Ako je motorna testera uključena: Svetlosna dioda „KOČNICA LANCA“ (1) svetli. Kočnica lanca je aktivirana.

9.2 Otpustite kočnicu lanca

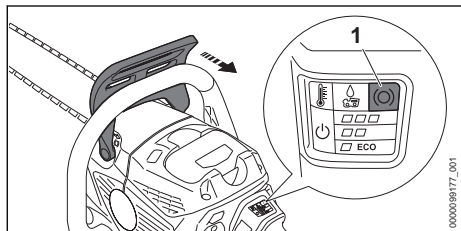

- ▶ Štitnik za ruku povucite levom rukom u pravcu korisnika. Štitnik za ruku se čujno zabavljuje. Ako je motorna testera uključena: Svetlosna dioda „KOČNICA LANCA“ (1) više ne svetli. Kočnica lanca je otpuštena.

10 Nameštanje i vađenje aku-baterije

10.1 Nameštanje aku-baterije

- ▶ Aktivirajte kočnicu lanca.

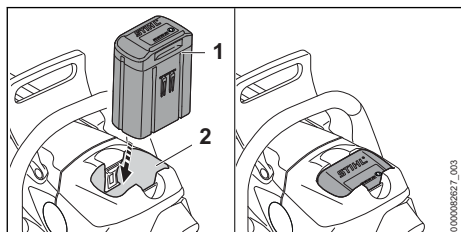

- ▶ Aku-bateriju (1) pritisnite do graničnika u odeljak za aku-bateriju (2). Aku-baterija (1) se zabavljuje uz jedno "klik".

10.2 Vađenje aku-baterije

- ▶ Motornu testeru postavite na ravnu podlogu.

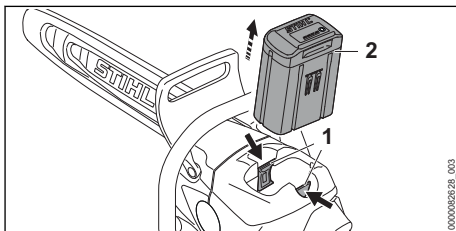

- ▶ Pritisnite obe poluge za blokiranje (1). Aku-baterija (2) je odbravljena i može da se izvadi.

11 Ukjučivanje i isključivanje motorne testere

11.1 Uključivanje motorne testere

- ▶ Motornu testeru držite desnom rukom za komandnu ručicu tako da palcem obuhvatite komandnu ručicu.
- ▶ Otpustite kočnicu lanca.
- ▶ Motornu testeru držite levom rukom za prihvatnu cev tako da palcem obuhvatite prihvatnu cev.

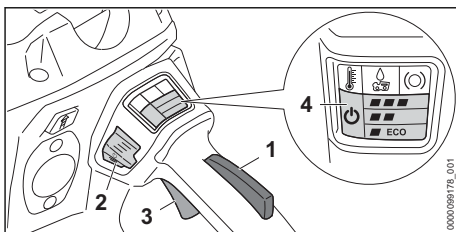

- ▶ Kočnicu poluge prekidača (1) pritisnite i zadržite rukom.
- ▶ Pritisnite taster za odbravljivanje (2). LED "STATUS" (4) i LED poslednjeg podešenog nivoa snage svetle.
- ▶ Kažiprstom pritisnite i zadržite polugu prekidača (3). Motorna testera se ubrzava i lanac testere se kreće.

Koliko je više pritisnuta poluga prekidača (3), toliko brže se okreće lanac testere. Ako je nivo snage podešen ■■■■■, ručica menjača (3) ne mora biti potpuno pritisnuta da bi se postigla maksimalna snaga.

Motorna testera takođe može da se uključi i tako što će prvo biti pritisnut taster za odbravljivanje (2) i zatim, u trajanju od 5 sekundi (sve dok trepti svetlosna dioda „STATUS“), kočnica

poluge prekidača (1). Na taj način je poluga prekidača (3) odbravljena i motorna testera je spremna za rad.

Kada se nakon uključivanja otpuste ručica menjača (3) i blokada ručice menjača (1), "STATUS" LED (4) i LED poslednjeg podešenog nivoa snage nastavljaju da trepere 1 sekundu. Sve dok LED diode trepere, motorna testera može da se iznova uključi bez pritiskanja tastera za odbravljivanje (2).

11.2 Isključivanje motorne testere

- ▶ Otpustite polugu prekidača i kočnicu poluge prekidača.
Sačekajte da se lanac testere zaustavi nakon otprilike 1 sekunde.
- ▶ Ukoliko se lanac testere nakon otprilike 1 sekunde i dalje kreće: Aktivirajte kočnicu lanca, izvadite aku-bateriju i obratite se specijalizovanom prodavcu STIHL.
Motorna testera je neispravna.

12 Provera motorne testere i aku-baterije

12.1 Provera lančanika

- ▶ Isključite motornu testeru, aktivirajte kočnicu lanca i izvadite aku-bateriju.
- ▶ Otpustite kočnicu lanca.
- ▶ Demontirajte poklopac lančanika.
- ▶ Demontirajte vodilicu i lanac testere.

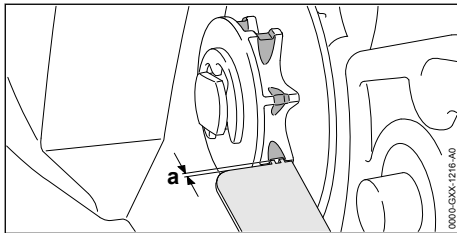

- ▶ Tragove urezivanja na lančaniku proverite STIHL-ovim šablonom za proveru.
- ▶ Ako su tragovi urezivanja dublji od $a = 0,5$ mm: Nemojte koristiti motornu testeru i obratite se specijalizovanom prodavcu STIHL.
Neophodna je zamena lančanika.

12.2 Provera vodilice

- ▶ Isključite motornu testeru, aktivirajte kočnicu lanca i izvadite aku-bateriju.
- ▶ Demontirajte lanac testere i vodilicu.

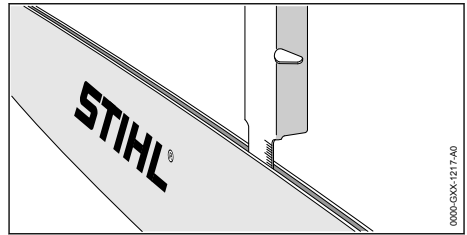

- ▶ Dubinu žleba vodilice izmerite mernom šipkom STIHL-ovog šablona za turpijanje.
- ▶ Vodilicu zamenite ukoliko je ispunjen jedan od sledećih uslova:
 - Vodilica je oštećena.
 - Izmerena dubina žleba je manja od minimalne dubine žleba vodilice,  21.3.
 - Žleb vodilice je sužen ili proširen.
- ▶ U slučaju nedoumice: Obratite se specijalizovanom prodavcu STIHL.

12.3 Provera lanca testere

- ▶ Isključite motornu testeru, aktivirajte kočnicu lanca i izvadite aku-bateriju.

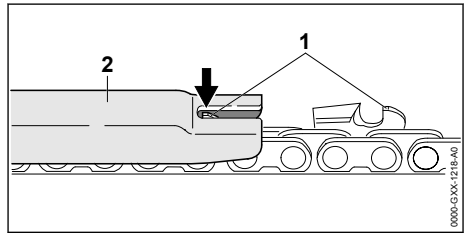

- ▶ Visinu dubinskog graničnika (1) izmerite STIHL-ovim šablonom za turpijanje (2). Šablon za turpijanje STIHL mora da odgovara podeli lanca testere.
- ▶ Ukoliko jedan dubinski graničnik (1) nadvisuje šablon za turpijanje (2): Isturpijajte dubinski graničnik (1),  18.3.

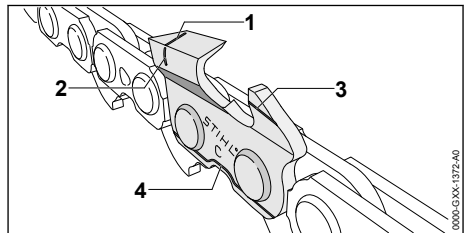

- ▶ Proverite da li su vidljive oznake za istrošenost (1 do 4) na reznim zupcima.

- ▶ Ukoliko jedna od oznaka za istrošenost na nekom reznom zupcu nije vidljiva: Nemojte koristiti lanac testere i obratite se specijalizovanom prodavcu STIHL.
- ▶ Šablonom za turpijanje STIHL proverite da li je zadržan ugao oštrenja od 30°. Šablon za turpijanje STIHL mora da odgovara podeli lanca testere.
- ▶ Ukoliko ugao oštrenja od 30° nije zadržan: Naoštrite lanac testere.
- ▶ U slučaju nedoumice: Obratite se specijalizovanom prodavcu STIHL.

12.4 Provera kočnice lanca

- ▶ Aktivirajte kočnicu lanca i izvadite aku-bateriju.



UPOZORENJE

- Rezni zupci lanca testere su oštri. Korisnik može da se poseče.
 - ▶ Nosite radne rukavice od otpornog materijala.
- ▶ Pokušajte da povučete lanac rukom preko vodilice. Ukoliko nije moguće povlačenje lanca rukom preko vodilice, kočnica lanca funkcioniše.
- ▶ Ukoliko je moguće povlačenje lanca rukom preko vodilice: Nemojte koristiti motornu testeru i obratite se specijalizovanom prodavcu STIHL. Kočnica lanca je neispravna.

12.5 Provera komandnih elemenata

Kočnica poluge prekidača i poluga prekidača

- ▶ Aktivirajte kočnicu lanca i izvadite aku-bateriju.
- ▶ Pokušajte da pritisnete polugu prekidača bez pritiskanja kočnice poluge prekidača.
- ▶ Ukoliko je moguće pritiskanje poluge prekidača: Nemojte koristiti motornu testeru i obratite se specijalizovanom prodavcu STIHL. Kočnica poluge prekidača je neispravna.
- ▶ Pritisnite i zadržite kočnicu poluge prekidača.
- ▶ Pritisnite i ponovo pustite polugu prekidača.
- ▶ Ako su poluga prekidača ili kočnica poluge prekidača teško pokretne ili se same ne vraćaju na početni položaj: Nemojte koristiti motornu testeru i obratite se specijalizovanom prodavcu STIHL. Poluga prekidača ili kočnica poluge prekidača je neispravna.

Uključivanje motorne testere

- ▶ Namestite aku-bateriju.
- ▶ Otpustite kočnicu lanca.
- ▶ Pritisnite i zadržite kočnicu poluge prekidača.
- ▶ Pritisnite taster za odbravljanje.

- ▶ Pritisnite i zadržite polugu prekidača. Lanac testere se kreće.
- ▶ Ako 3 svetlosne diode na aku-bateriji trepte crveno: Izvadite aku-bateriju i obratite se specijalizovanom prodavcu STIHL. Smetnja u motornoj testeru.
- ▶ Otpustite polugu prekidača. Lanac testere se više ne kreće.
- ▶ Ako se lanac testere i dalje kreće: Aktivirajte kočnicu lanca, izvadite aku-bateriju i obratite se specijalizovanom prodavcu STIHL. Motorna testera je neispravna.

12.6 Provera podmazivanja lanca

- ▶ Namestite aku-bateriju.
- ▶ Otpustite kočnicu lanca.
- ▶ Vodilicu usmerite prema nekoj svetloj površini.
- ▶ Uključite motornu testeru. Dolazi do odbacivanja adhezivnog ulja za lanac testere i to se vidi na svetloj površini. Podmazivanje lanca funkcioniše.
- ▶ Ako nije vidljivo odbačeno adhezivno ulje za lanac testere:
 - ▶ Sipajte adhezivno ulje za lanac testere.
 - ▶ Iznova proverite podmazivanje lanca.
 - ▶ Ako se na svetloj površini i dalje ne vidi adhezivno ulje za lanac testere: Nemojte koristiti motornu testeru i obratite se specijalizovanom prodavcu STIHL. Podmazivanje lanca je neispravno.

12.7 Provera aku-baterije

- ▶ Pritisnite pritisni taster na aku-bateriji. Svetlosne diode svetle ili trepte.
- ▶ Ako svetlosne diode ne svetle ili trepte: Nemojte koristiti aku-bateriju i obratite se specijalizovanom prodavcu STIHL. Smetnja je u aku-bateriji.

13 Rad s motornom testerom

13.1 Podešavanje dotoka ulja

Motorna testera ima podesivu pumpu za ulje.

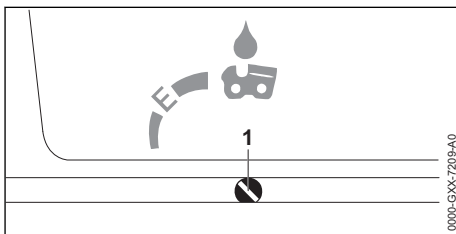

Ako regulacioni zavrtanj pumpe za ulje (1) stoji u položaju E (Ematic), dotok ulja je optimalno podešen za većinu primena.

Dotok pumpe za ulje može da se prilagodi različitim dužinama reza, vrstama drveta i radnim tehnikama.

Povećanje dotoka ulja

- ▶ Isključite motornu testeru, aktivirajte kočnicu lanca i izvadite aku-bateriju.
- ▶ Regulacioni zavrtnaj pumpe za ulje (1) okrenite na desno.

Smanjenje dotoka ulja

- ▶ Isključite motornu testeru, aktivirajte kočnicu lanca i izvadite aku-bateriju.
- ▶ Regulacioni zavrtnaj pumpe za ulje (1) okrenite na levo.

13.2 Držanje i vođenje motorne testere

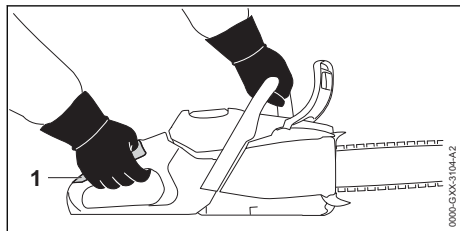

- ▶ Motornu testeru držite i vodite levom rukom na prihvatnoj cevi i desnom rukom na prihvatnoj površini (1) komandne ručice tako, da palac leve ruke obuhvati prihvatnu cev i da palac desne ruke obuhvati komandnu ručicu.

13.3 Podešavanje nivoa snage

Mogu se podesiti 3 nivoa snage:

- **ECO**: Piljenje, mala brzina lanca, mala snaga
- **■ ■**: Padanje, prosečna brzina lanca, maksimalna snaga
- **■ ■ ■**: Odsecanje, najveća brzina lanca, maksimalna snaga

U zavisnosti od primene možete podesiti 3 nivoa snage. Svetlosne diode pokazuju podešeni nivo snage. Što je veća snaga, lanac testere se može brže kretati.

Podešeni nivo snage utiče na operativno vreme aku-baterije. Koliko je niži nivo snage, toliko je duže operativno vreme aku-baterije.

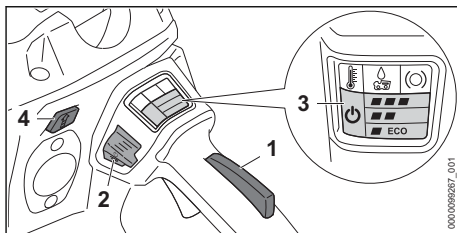

- ▶ Pritisnite i zadržite (1) kočnicu poluge prekidača.
- ▶ Pritisnite taster za odbravljanje (2). LED "STATUS" (3) i LED poslednjeg podešenog nivoa snage svetle.
- ▶ Pritisnite pritisni taster (4). LED diode (3) svetle i pokazuju podešeni nivo snage.
- ▶ Pritisnite pritisni taster (4). Podešen je sledeći nivo snage. Posle trećeg nivoa snaga ponovo dolazi prvi nivo snage.
- ▶ Pritisni taster (4) pritiskajte sve do podešavanja željenog nivoa snage.

13.4 Testerisanje



UPOZORENJE

- ▶ U slučaju povratnog udarca moguće je da motorna testera bude odbačena u pravcu korisnika. Korisnik može da bude teško povređen ili usmrćen.
 - ▶ Testerišite pod punim gasom.
 - ▶ Nemojte testerisati područjem gornje četvrtine vrha vodilice.
- ▶ Vodilicu uvedite u rez pod punim gasom, da se vodilica ne priklješti.

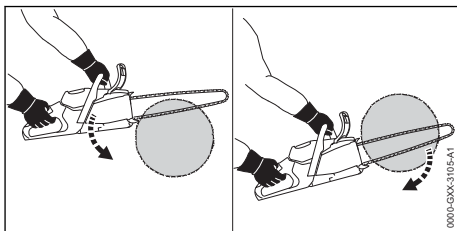

- ▶ Namestite kandžasti odstojnik i koristite ga kao tačku okretanja.
- ▶ Vodilicu uvedite kroz drvo u potpunosti i tako da se kandžasti odstojnik svaki put iznova namešta.
- ▶ Na kraju reza prihvatite težinu motorne testere.

Radi optimalnih performansi, pridržavajte se preporučenih opsega temperature, 21.6.

13.5 Potkresivanje

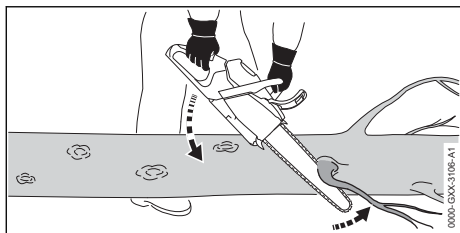

- ▶ Motornu testeru oslonite na stablo. Motornu testeru oslonite na stablo.
- ▶ Uz polužni pokret pritisnite vodilicu pod punim gasom prema grani.
- ▶ Granu presecite gornjom stranom vodilice.

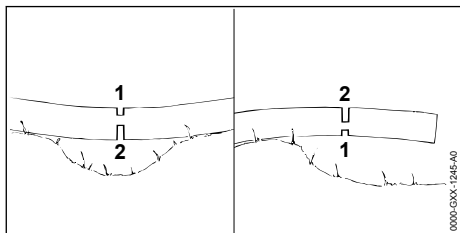

- ▶ Ako je grana u napregnutom položaju: Rez za rasterećenje (1) zarezite na strani pod pritiskom i zatim presecite uz razdvojni rez (2) na strani koja vuče.

13.6 Obaranje drveća

13.6.1 Određivanje pravca obaranja i mesta za sklanjanje

- ▶ Pravac obaranja odredite tako, da područje na koje pada drvo bude slobodno.

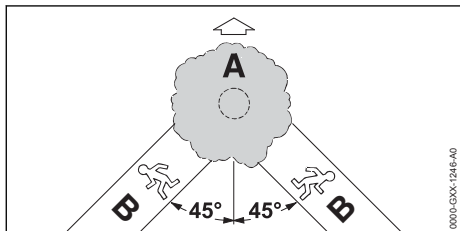

- ▶ Mesto za sklanjanje (B) odredite tako, da budu ispunjeni sledeći uslovi:
 - Mesto za sklanjanje (B) je pod uglom od 45° prema pravcu obaranja (A).
 - Na mestu za sklanjanje (B) nema prepreka.
 - Krošnja drveta može da bude posmatrana.
 - Ako se mesto za sklanjanje (B) nalazi na nagibu, onda mesto za sklanjanje (B) mora da bude paralelno sa nagibom.

13.6.2 Priprema radne oblasti uz stablo

- ▶ Odstranite prepreke u radnoj oblasti uz stablo.
- ▶ Odstranite vegetaciju na stablu.

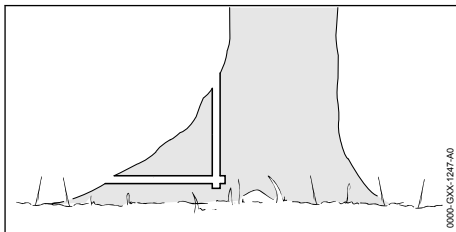

- ▶ Ako osnova stabla ima velika, zdrava proširenja: Ova proširenja prvo zarezite vertikalno i zatim vodoravno, pa ih odstranite.

13.6.3 Rez za obaranje, osnovna tehnika

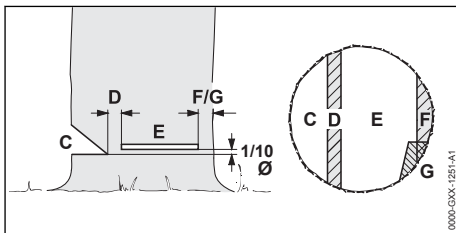

C Urez za obaranje

Urez za obaranje određuje pravac obaranja.

D Traka za prelom

Traka za prelom vodi drvo ka tlu ciljano, kao po šarkama. Širina trake za prelom je 1/10 prečnika stabla.

E Rez za obaranje

Stablo obara rez za obaranje. Rez za obaranje leži na 1/10 prečnika stabla (minimum 3 cm) iznad ureza za obaranje.

F Sigurnosna traka

Sigurnosna traka podupire i obezbeđuje drvo od preranog pada. Širina sigurnosne trake je 1/10 do 1/5 prečnika stabla.

G Potporna traka

Potporna traka podupire i obezbeđuje drvo od preranog pada. Širina potporne trake je 1/10 do 1/5 prečnika stabla.

13.6.4 Zasecanje ureza za obaranje

Urez za obaranje određuje pravac obaranja stabla. Obavezno se pridržavajte smernica za izvođenje ureza za obaranje, specifičnih za dotičnu zemlju.

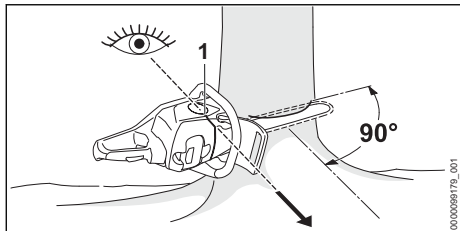

- ▶ Motornu testeru usmerite tako, da urez za obaranje bude pod pravim uglom u odnosu na pravac obaranja i da motorna testera bude u blizini tla.
- ▶ Pravac obaranja kontrolišite kontrolnom trakom (1).
- ▶ Zasecite vodoravni donji rez.
- ▶ Gornji rez zasecite pod uglom od 45° prema vodoravnom donjem rezu.

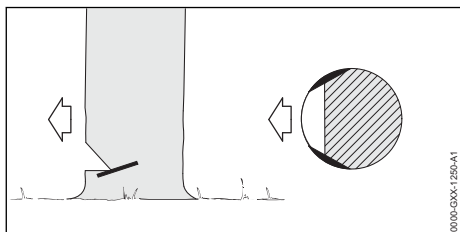

- ▶ Ako je drvo zdravih i dugih vlakana: Rascepne rezove zasecite tako da budu ispunjeni sledeći uslovi:
 - Rascepni rezovi su isti na obema stranama.
 - Rascepni rezovi su na visini ureza za obaranje.
 - Rascepni rezovi su široki 1/10 prečnika stabla.
- Stablo ne puca prilikom obaranja drveta.

13.6.5 Ubadanje

Ubadanje je radna tehnika koja je neophodna kod obaranja drveća.

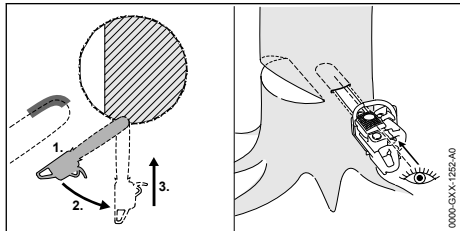

- ▶ Postavite vodilicu vrhom donje strane i pod punim gasom.
- ▶ Secite sve dok vodilica ne uđe u stablo duplom širinom.

- ▶ Zaokrenite u položaj ubadanja.
- ▶ Ubadite vodilicom.

13.6.6 Izbor odgovarajućeg reza za obaranje

Izbor odgovarajućeg reza za obaranje zavisi od sledećih uslova:

- prirodni nagib drveta
- razgranatost drveta
- oštećenja na drvetu
- zdravstveno stanje drveta
- ako na drvetu ima snega: težina snega
- pravac nagiba
- pravac i brzina vetra
- prisustvo susednog drveća

Ove karakteristike se razlikuju u ispoljavanju različitih osobina. U ovom uputstvu za upotrebu su opisane samo 2 karakteristike.

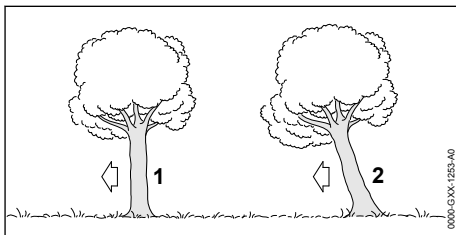

1 Normalno drvo

Normalno drvo stoji vertikalno i ima ravnomernu krošnjju.

2 Nagnuto drvo

Nagnuto drvo stoji ukoso i ima krošnjju u pravcu obaranja.

13.6.7 Obaranje normalnog drveta malog prečnika stabla

Normalno drvo se obara rezom za obaranje sa sigurnosnom trakom. Ovaj rez za obaranje mora da se izvede ako je prečnik stabla manji od faktičke dužine reza motorne testere.

- ▶ Uputite povik upozorenja.

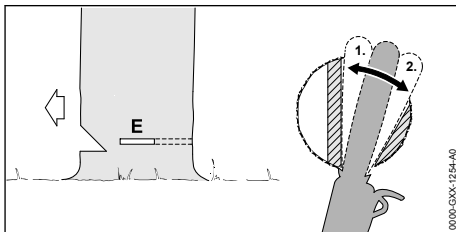

- ▶ Vodilicu ubadite u rez za obaranje tako da bude vidljiva na drugoj strani stabla, 13.6.5.
- ▶ Kandžasti odstojnik postavite iza trake za prelom i koristite ga kao tačku okretanja.

- ▶ Formirajte rez za obaranje u pravcu trake za prelom.
- ▶ Formirajte rez za obaranje u pravcu sigurnosne trake.

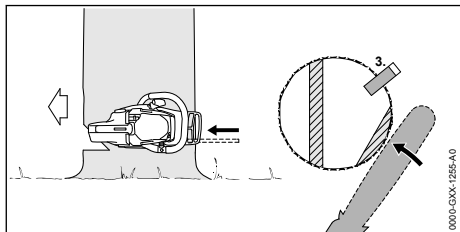

- ▶ Postavite klin za obaranje. Klin za obaranje mora da odgovara prečniku stabla i širini reza za obaranje.
- ▶ Uputite povik upozorenja.
- ▶ Sigurnosnu traku presecite ispruženih ruku izvana i horizontalno u ravni reza za obaranje. Drvo pada.

13.6.8 Obaranje normalnog drveta većeg prečnika stabla

Normalno drvo se obara rezom za obaranje sa sigurnosnom trakom. Ovaj rez za obaranje mora da se izvede ako je prečnik stabla veći od faktičke dužine reza motorne testere.

- ▶ Uputite povik upozorenja.

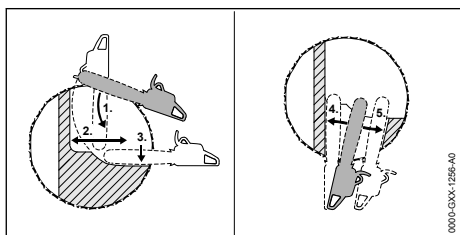

- ▶ Kandžasti odstojnik namestite u visini reza za obaranje i koristite ga kao tačku okretanja.
- ▶ Motornu testeru uvedite vodoravno u rez za obaranje i zaokrenite koliko više možete.
- ▶ Formirajte rez za obaranje u pravcu trake za prelom.
- ▶ Formirajte rez za obaranje u pravcu sigurnosne trake.
- ▶ Produžite na suprotnoj strani stabla.
- ▶ Vodilicu ubodite u istoj ravni u rez za obaranje.
- ▶ Formirajte rez za obaranje u pravcu trake za prelom.
- ▶ Formirajte rez za obaranje u pravcu sigurnosne trake.

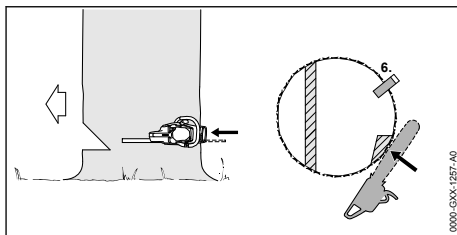

- ▶ Postavite klin za obaranje. Klin za obaranje mora da odgovara prečniku stabla i širini reza za obaranje.
- ▶ Uputite povik upozorenja.
- ▶ Sigurnosnu traku presecite ispruženih ruku izvana i horizontalno u ravni reza za obaranje. Drvo pada.

13.6.9 Obaranje nagnutog drveta malog prečnika stabla

Nagnuto drvo se obara rezom za obaranje sa potpornom trakom. Ovaj rez za obaranje mora da se izvede ako je prečnik stabla manji od faktičke dužine reza motorne testere.

- ▶ Uputite povik upozorenja.

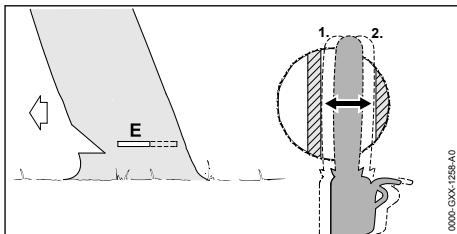

- ▶ Vodilicu ubodite u rez za obaranje tako da bude vidljiva na drugoj strani stabla, 13.6.5.
- ▶ Formirajte rez za obaranje u pravcu trake za prelom.
- ▶ Formirajte rez za obaranje u pravcu potporne trake.

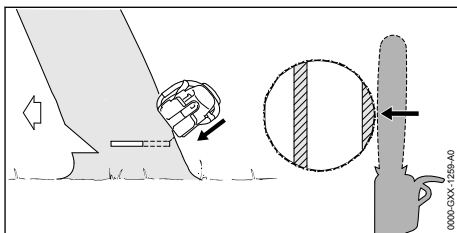

- ▶ Uputite povik upozorenja.
- ▶ Potporna traku presecite ispruženih ruku izvana i koso odzgo. Drvo pada.

13.6.10 Obaranje nagnutog drveta većeg prečnika stabla

Nagnuto drvo se obara rezom za obaranje sa potpornom trakom. Ovaj rez za obaranje mora da se izvede ako je prečnik stabla veći od fakte dužine reza motorne testere.

- ▶ Uputite povik upozorenja.

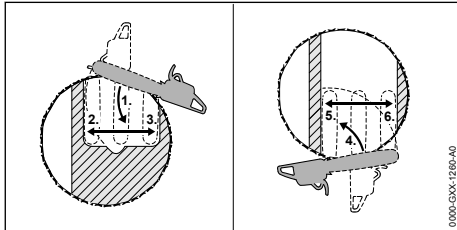

- ▶ Kandžasti odstojnik namestite u visini reza za obaranje iza potporne trake i koristite ga kao tačku okretanja.
- ▶ Motornu testeru uvedite vodoravno u rez za obaranje i zaokrenite koliko više možete.
- ▶ Formirajte rez za obaranje u pravcu trake za prelom.
- ▶ Formirajte rez za obaranje u pravcu potporne trake.
- ▶ Produžite na suprotnoj strani stabla.
- ▶ Kandžasti odstojnik namestite u visini reza za obaranje iza trake za prelom i koristite ga kao tačku okretanja.
- ▶ Motornu testeru uvedite vodoravno u rez za obaranje i zaokrenite koliko više možete.
- ▶ Formirajte rez za obaranje u pravcu trake za prelom.
- ▶ Formirajte rez za obaranje u pravcu potporne trake.

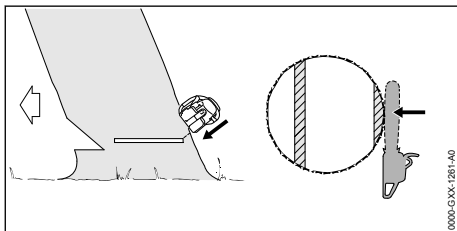

- ▶ Uputite povik upozorenja.
- ▶ Potpornu traku preseците ispruženih ruku izvana i koso odozgo. Drvo pada.

14 Posle rada

14.1 Nakon rada

- ▶ Isključite motornu testeru, aktivirajte kočnicu lanca i izvadite aku-bateriju.

- ▶ Ako je mokra motorna testera: Sačekajte da se motorna testera osuši.
- ▶ Ako je mokra aku-baterija: Sačekajte da se aku-baterija osuši, 21.6.
- ▶ Očistite motornu testeru.
- ▶ Očistite vodilicu i lanac testere.
- ▶ Otpustite navrtke na poklopcu lančanika.
- ▶ Stezni zavrtanj okrenite 2 obrtaja na levo. Lanac testere je opušten.
- ▶ Pritegnite matice.
- ▶ Štitnik lanca gurnite preko vodilice tako da bude pokrivena cela vodilica.
- ▶ Očistite aku-bateriju.

15 Transportovanje

15.1 Transportovanje motorne testere

- ▶ Isključite motornu testeru, aktivirajte kočnicu lanca i izvadite aku-bateriju.
- ▶ Štitnik lanca pomerite preko vodilice tako da bude pokrivena cela vodilica.

Transport motorne testere

- ▶ Motornu testeru nosite desnom rukom za prihvatnu cev tako da vodilica bude okrenuta prema pozadi.

Transport motorne testere u vozilu

- ▶ Osigurajte motornu testeru tako da se motorna testera ne može prevrnuti ili pomeriti.

15.2 Transportovanje aku-baterije

- ▶ Isključite motornu testeru, aktivirajte kočnicu lanca i izvadite aku-bateriju.
- ▶ Uverite se da je aku-baterija bezbedna za upotrebu.
- ▶ Aku-bateriju spakujte tako, da ne može da se pokrene u pakovanju.
- ▶ Pakovanje obezbedite tako, da ne može da se pokrene.

Aku-baterija podleže zahtevima transportovanja opasnih dobara. Aku-baterija je klasifikovana kao UN 3480 (litijum-jonske baterije) i ispitana prema UN Priručniku "O metodama ispitivanja i kriterijumima, deo III, pododeljak 38.3".

Transportni propisi su navedeni na www.stihl.com/safety-data-sheets.

16 Čuvanje

16.1 Čuvanje motorne testere

- ▶ Isključite motornu testeru, aktivirajte kočnicu lanca i izvadite aku-bateriju.
- ▶ Štitnik lanca pomerite preko vodilice tako da bude pokrivena cela vodilica.

- ▶ Motornu testeru čuvajte tako da budu ispunjeni sledeći uslovi:
 - Motorna testera je van domašaja dece.
 - Motorna testera je čista i suva.
- ▶ Ako motornu testeru čuvate duže od 30 dana: Demontirajte vodilicu i lanac testere.

16.2 Čuvanje aku-baterije

STIHL preporučuje čuvanje aku-baterije na nivou napunjenosti između 40 % i 60 % (2 svetlosne diode svetle zeleno).

- ▶ Aku-bateriju čuvajte tako da budu ispunjeni sledeći uslovi:
 - Aku-baterija je van domašaja dece.
 - Aku-baterija je čista i suva.
 - Aku-baterija je u zatvorenom prostoru.
 - Aku-baterija je odvojena od motorne testere.
 - Ukoliko se aku-baterija čuva u punjaču: Izvucite mrežni utikač i aku-bateriju čuvajte na nivou napunjenosti između 40 % i 60 % (2 svetlosne diode svetle zeleno).
 - Aku-baterija se ne čuva izvan navedenih temperaturnih ograničenja,  21.5.

UPUTSTVO

- Ukoliko se aku-baterija ne čuva tako, kako je opisano u ovom uputstvu za upotrebu, aku-baterija može da se duboko isprazni i time nepopravljivo ošteti.
 - ▶ Ispraznjenu aku-bateriju napunite pre čuvanja. STIHL preporučuje čuvanje aku-baterije na nivou napunjenosti između 40 % i 60 % (2 svetlosne diode svetle zeleno).
 - ▶ Aku-bateriju čuvajte odvojeno od motorne testere.

17 Čišćenje

17.1 Čišćenje motorne testere

- ▶ Isključite motornu testeru, aktivirajte kočnicu lanca i izvadite aku-bateriju.
- ▶ Motornu testeru očistite vlažnom krpom ili STIHL-ovim sredstvom za čišćenje smole.
- ▶ Otvore za hlađenje očistite četkicom.
- ▶ Demontirajte poklopac lančanika.
- ▶ Okolinu lančanika očistite vlažnom krpom ili STIHL-ovim sredstvom za čišćenje smole.
- ▶ Odstranite strana tela iz odeljka za aku-bateriju i odeljak očistite vlažnom krpom.
- ▶ Električne kontakte u odeljku za aku-bateriju očistite četkicom ili mekom četkom.
- ▶ Montirajte poklopac lančanika.

17.2 Čišćenje vodilice i lanca testere

- ▶ Isključite motornu testeru, aktivirajte kočnicu lanca i izvadite aku-bateriju.
- ▶ Demontirajte vodilicu i lanac testere.

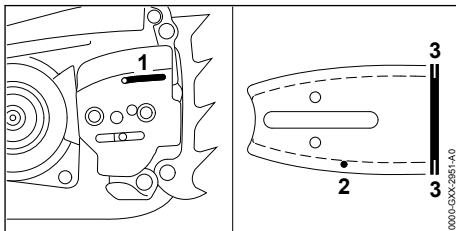

- ▶ Otvor za dotok ulja (1), kanal za odliv ulja (2) i žleb (3) očistite četkicom, mekom četkom ili STIHL-ovim sredstvom za čišćenje smole.
- ▶ Lanac testere očistite četkicom, mekom četkom ili STIHL-ovim sredstvom za čišćenje smole.
- ▶ Montirajte vodilicu i lanac testere.

17.3 Čišćenje vazdušnog filtera od flisa

- ▶ Isključite motornu testeru, aktivirajte kočnicu lanca i izvadite aku-bateriju.

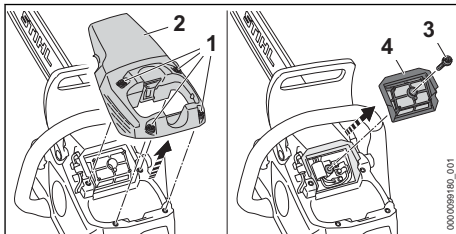

- ▶ Zavrtanje (1) okrenite na levo, tako da hauba (2) može da se izvadi.
- ▶ Skinite haubu (2).
- ▶ Okrećite zavrtanj (3) u smeru suprotnom od kazaljke na satu sve dok se ne ukloni vazdušni filter (4).
- ▶ Skinite filter za vazduh (4).
- ▶ Srušite vazdušni filter (4).
- ▶ Ako je filter za vazduh (4) oštećen: Zamenite filter za vazduh (4).
- ▶ Komprimovanim vazduhom izduvajte vazdušni filter (4) sa čiste strane.

**UPOZORENJE**

- Sredstvo za čišćenje koje dođe u dodir sa kožom ili očima može da izazove nadražaj kože ili očiju.
 - ▶ Pridržavajte se uputstva za upotrebu sredstva za čišćenje.
 - ▶ Izbegnite dodir sa sredstvima za čišćenje.
 - ▶ U slučaju dodira sa kožom: Pogođena mesta na koži isperite sa puno vode i sapuna.
 - ▶ U slučaju dodira sa očima: Isperite oči sa puno vode najmanje 15 minuta i obratite se lekaru.

- ▶ Spoljnu stranu i unutrašnju stranu filtera za vazduh (4) poprskajte specijalnim sredstvom za čišćenje STIHL ili sredstvom za čišćenje čija je pH-vrednost > 12.
- ▶ Specijalno sredstvo za čišćenje STIHL ili sredstvo za čišćenje ostavite da deluje 10 minuta.
- ▶ Čistu stranu filtera za vazduh (4) isperite tekućom vodom.
- ▶ Prijavu stranu filtera za vazduh (4) isperite tekućom vodom.
- ▶ Filter za vazduh (4) osušite na vazduhu.
- ▶ Stavite filter za vazduh (4).
- ▶ Zavijte i čvrsto zategnite zavrtnj (3).
- ▶ Namestite haubu (2).
- ▶ Zavijte i čvrsto zategnite zavrtnje (1).

17.4 Čišćenje aku-baterije

- ▶ Aku-bateriju očistite vlažnom krpom.

18 Održavanje**18.1 Intervali održavanja**

Intervali održavanja zavise od uslova sredine i od uslova rada. STIHL preporučuje sledeće intervale održavanja:

Kočnica lanca

- ▶ Kočnicu lanca treba da održava specijalizovani prodavac STIHL u sledećim vremenskim intervalima:
 - Upotreba uz puno radno vreme: tromesečno
 - Upotreba uz delimično radno vreme: polugodišnje
 - povremena upotreba: godišnje

Nedeljno

- ▶ Provera lančanika.
- ▶ Provera i uklanjanje korova na vodilici.
- ▶ Provera i oštrenje lanca testere.

Mesečno

- ▶ Rezervoar za ulje treba da očisti specijalizovani prodavac STIHL.

18.2 Odstranjivanje proširenja na vodilici

Na spoljnoj ivici vodilice može da se stvori proširenje.

- ▶ Proširenje odstranite pljosnatom turpijom ili STIHL-ovim ispravljачem za vodilice.
- ▶ U slučaju nedoumice: Obratite se specijalizovanom prodavcu STIHL.

18.3 Oštrenje lanca testere

Potrebno je puno vežbanja da biste ispravno naoštrili lance za testeru.

Turpije STIHL, pribor za turpijanje STIHL, uređaji za oštrenje STIHL i brošura "Oštrenje STIHL reznih lanaca" pomažu da ispravno naoštrite lanac testere. Brošura je dostupna na www.stihl.com/sharpening-brochure.

STIHL preporučuje da lance za testeru naoštri specijalizovani prodavac firme STIHL.

**UPOZORENJE**

- Rezni zupci lanca testere su oštri. Korisnik može da se poseće.
 - ▶ Nosite radne rukavice od otpornog materijala.

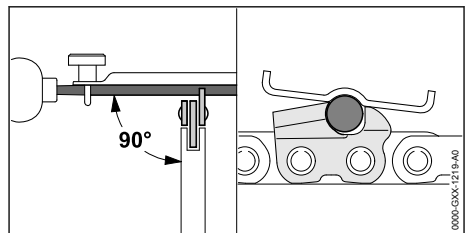

- ▶ Svaki rezni zubac isturpijajte okruglom turpijom tako da budu ispunjeni sledeći uslovi:
 - Okrugla turpija odgovara podeli lanca testere.
 - Okrugla turpija se vodi od unutra prema spolja.
 - Okrugla turpija se vodi pod pravim uglom u odnosu na vodilicu.
 - Ugao oštrenja od 30° je zadržan.

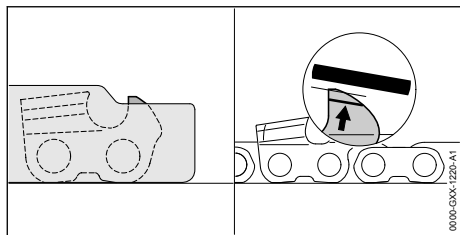



- ▶ Dubinski graničnik isturpijajte pljosnatom turpijom tako da bude u istoj liniji sa šablonom za turpijanje STIHL i paralelno sa oznakom za istrošenost. Šablon za turpijanje STIHL mora da odgovara podeli lanca testere.
- ▶ U slučaju nedoumice: Obratite se specijalizovanom prodavcu STIHL.

20 Otklanjanje smetnji

20.1 Uklanjanje smetnji kod motorne testere ili aku-baterije

Smetnja	Svetlosne diode na aku-bateriji	Uzrok	Rešenje
Motorna testera ne radi kada se uključi.	1 svetlosna dioda trepti zeleno.	Prenizak nivo napunjenosti aku-baterije.	▶ U potpunosti napunite aku-bateriju, kao što je opisano u uputstvu za upotrebu punjača STIHL AL 101, 301, 301-4, 500.
	1 svetlosna dioda svetli crveno.	Aku-baterija je previše topla ili previše hladna.	▶ Aktivirajte kočnicu lanca i izvadite aku-bateriju. ▶ Zagrejte ili ohladite aku-bateriju.
	3 svetlosne diode trepte crveno.	Smetnja u motornoj testeri.	▶ Aktivirajte kočnicu lanca i izvadite aku-bateriju. ▶ Očistite električne kontakte u odeljku za aku-bateriju. ▶ Namestite aku-bateriju. ▶ Otpustite kočnicu lanca. ▶ Uključite motornu testeru. ▶ Ako 3 svetlosne diode i dalje trepte crveno: Nemojte koristiti motornu testeru i obratite se specijalizovanom prodavcu STIHL.
	3 svetlosne diode svetle crveno.	Motorna testera je previše topla.	▶ Aktivirajte kočnicu lanca i izvadite aku-bateriju. ▶ Sačekajte da se motorna testera ohladi.
	4 svetlosne diode trepte crveno.	Smetnja je u aku-bateriji.	▶ Aktivirajte kočnicu lanca i izvadite aku-bateriju i iznova je namestite. ▶ Otpustite kočnicu lanca. ▶ Uključite motornu testeru. ▶ Ako 4 svetlosne diode i dalje trepte crveno: Nemojte koristiti aku-bateriju i obratite se specijalizovanom prodavcu STIHL.
		Električni spoj između motorne testere i aku-baterije je prekinut.	▶ Aktivirajte kočnicu lanca i izvadite aku-bateriju. ▶ Očistite električne kontakte u odeljku za aku-bateriju. ▶ Namestite aku-bateriju.

Smetnja	Svetlosne diode na aku-bateriji	Uzrok	Rešenje
		Motorna testera ili aku-baterija su vlažne.	► Sačekajte da se motorna testera ili aku-baterija osuše, ▣ 21.6.
LED "TEMPERATURE" svetli crveno.		Motorna testera je previše topla.	► Aktivirajte kočnicu lanca i izvadite aku-bateriju. ► Sačekajte da se motorna testera ohladi. ► Čišćenje filtera za vazduh.
Motorna testera se isključuje u toku rada.	3 svetlosne diode svetle crveno.	Motorna testera je previše topla.	► Aktivirajte kočnicu lanca i izvadite aku-bateriju. ► Sačekajte da se motorna testera ohladi.
		Postoji električna smetnja.	► Aktivirajte kočnicu lanca i izvadite aku-bateriju i iznova je namestite. ► Uključite motornu testeru.
Operativno vreme motorne testere je prekratko.		Aku-baterija nije potpuno napunjena.	► U potpunosti napunite aku-bateriju, kao što je opisano u uputstvu za upotrebu punjača STIHL AL 101, 301, 301-4, 500.
		Radni vek aku-baterije je prekoračen.	► Aku-bateriju zamenite.
Područje reza dimi ili miriše na izgorelo.		Lanac testere nije ispravno naoštren.	► Ispravno naoštrite lanac testere.
		U rezervoaru za ulje ima premalo adhezivnog ulja za lanac testere.	► Sipajte adhezivno ulje za lanac testere.
		Podmazivanje lanca ispušta premalo adhezivnog ulja za lanac testere.	► Povećajte dotok ulja. ► Očistite vodilicu i lanac testere.
		Lanac testere je prejakozategnut.	► Ispravno zategnite lanac testere.
		Motorna testera se ne primenjuje ispravno.	► Potražite objašnjenje primene i vežbajte.
Svetlosna dioda „ADHEZIVNO ULJE ZA LANAC TESTERE“ svetli crveno.		U rezervoaru za ulje ima premalo adhezivnog ulja za lanac testere.	► Sipajte adhezivno ulje za lanac testere.
		U senzoru za ulje ima premalo adhezivnog ulja za lanac testere.	► Dotok ulja podesite na maksimalan dotok. ► Nivo snage podesite na maksimalnu snagu. ► Motornu testeru uključite i pustite da radi oko 1 minut. Svetlosna dioda „ADHEZIVNO ULJE ZA LANAC TESTERE“ se gasi. Pumpa za ulje može da se podesi prema radu. ► Ako svetlosna dioda „ADHEZIVNO ULJE ZA LANAC TESTERE“ i dalje svetli crveno: Nemojte koristiti motornu testeru i obratite se specijalizovanom prodavcu STIHL.
		Adhezivno ulje za lanac testere je nepri-	► Sipajte i koristite novo, prikladno adhezivno ulje za lanac testere, ▣ 8.3.

Smetnja	Svetlosne diode na aku-bateriji	Uzrok	Rešenje
		kladno, prljavo ili prestaro.	▶ Ako svetlosna dioda „ADHEZIVNO ULJE ZA LANAC TESTERE“ i dalje svetli crveno: Nemojte koristiti motornu testeru i obratite se specijalizovanom prodavcu STIHL.
Svetlosna dioda „ADHEZIVNO ULJE ZA LANAC TESTERE“ trepti crveno.		Senzor adhezivnog ulja za lanac testere je neispravan.	▶ Nemojte koristiti motornu testeru i obratite se specijalizovanom prodavcu STIHL.
Aku-baterija sa  ne može biti nađena pomoću STIHL connected App.		Bluetooth® bežični interfejs na aku-bateriji ili na mobilnom krajnjem uređaju je deaktiviran.	▶ Bluetooth® bežični interfejs na aku-bateriji i na mobilnom krajnjem uređaju aktivirajte.
		Udaljenost između aku-baterije i mobilnog krajnjeg uređaja je prevelika.	▶ Smanjite udaljenost,  21.4. ▶ Ukoliko aku-baterija i dalje ne može biti nađena pomoću STIHL connected App: Obratite se specijalizovanom prodavcu STIHL.

20.2 Podrška za proizvode i pomoć oko primene

Podršku za proizvode i pomoć oko primene možete dobiti kod specijalizovanog prodavca STIHL.

Mogućnosti kontakta i dodatne informacije možete naći na <https://support.stihl.com> ili www.stihl.com.

21 Tehnički podaci

21.1 Motorne testere STIHL MSA 300.0, MSA 300.0 C

- Prihvatljive baterije: STIHL AP (osim STIHL AP 100, AP 200, AP 300)
- Težina bez aku-baterije, vodilice i lanca: 4,5 kg
- Maksimalna zapremina rezervoara za ulje: 310 cm³ (0,31 l)
- Električna zaštita: IPX4 (zaštita od prskanja vodom sa svih strana)

Operativno vreme je navedeno na www.stihl.com/battery-life.

21.2 Lančanici i brzine lanca

- Mogu da se koriste sledeći lančanici:
- 8-zubni za .325"
 - Maksimalna brzina lanca: 30 m/s

21.3 Minimalna dubina žleba vodilice

Minimalna dubina žleba zavisi od podele vodilice.

- .325" P: 1,6 mm

21.4 Aku-baterija STIHL AP

- Akumulatorska tehnologija: Litijum-jon
- Napon: 36 V
- Kapacitet u Ah: navedeno na nazivnoj pločici
- Količina energije u Wh: navedeno na nazivnoj pločici
- Težina u kg: navedena na nazivnoj pločici
- Bluetooth® bežični interfejs (samo za aku-baterije sa ):
 - Veza za prenos podataka: Bluetooth® 5.1. Mobilni krajnji uređaj mora da bude kompatibilan sa Bluetooth® Low Energy 5.0 i da podržava Generic Access Profile (GAP).
 - Frekventni opseg: ISM opseg 2,4 GHz
 - Maksimalna snaga odašiljanja: 1 mW
 - Domet signala: oko 10 m. Jačina signala zavisi od uslova sredine i od mobilnog krajnjeg uređaja. Domet može u velikoj meri da varira od spoljašnjih uslova, uključujući korišćeni prijemni uređaj. Unutar zatvorenih prostora i kroz metalne barijere (na primer zidovi, police, koferi), domet može da bude znatno manji.
 - Zahtevi za operativni sistem mobilnog krajnjeg uređaja: Android ili iOS (u trenutnoj verziji ili novijoj)

21.5 Temperaturna ograničenja



UPOZORENJE

- Aku-baterija nije zaštićena od svih uticaja sredine. Pod određenim uticajima sredine, aku-baterija može da se zapali ili eksplodira. Osobe mogu biti teško povređene i moguće su materijalne štete.
 - ▶ Aku-bateriju ne puniti na ispod - 20 °C ili na iznad + 50 °C.
 - ▶ Motornu testeru ili punjač ne koristite na ispod - 20 °C ili na iznad + 50 °C.
 - ▶ Motornu testeru ili punjač ne čuvajte na ispod - 20 °C ili na iznad + 70 °C.

21.6 Preporučeni opsezi temperature

Radi optimalnih performansi motorne testere i aku-baterije, pridržavajte se sledećih opsega temperature:

- Punjenje: + 5 °C do + 40 °C
- Korišćenje: - 10 °C do + 40 °C
- Čuvanje: - 20 °C do + 50 °C

Ukoliko se aku-baterija puni, koristi ili čuva van preporučenih opsega temperature, performanse mogu biti smanjene.

Ako je baterija mokra ili vlažna, ostavite bateriju da se suši najmanje 48 h na temperaturi iznad + 15 °C i ispod + 50 °C i na vlažnosti ispod 70%. Veća vlažnost može produžiti vreme sušenja.

21.7 Vrednosti zvuka i vibracija

K-vrednost za nivo pritiska zvuka iznosi 2 dB(A).

K-vrednost za nivo snage zvuka iznosi 2 dB(A).

K-vrednost za vibracione vrednosti iznosi 2 m/s².

STIHL preporučuje nošenje zaštitne zaštite za sluh.

- Nivo pritiska zvuka L_{pA} mereno prema EN 62841-4-1: 93 dB(A)
- Nivo snage zvuka L_{WA} mereno prema EN 62841-4-1: 104 dB(A)
- Vibraciona vrednost a_{hv} merena prema EN 62841-4-1:
 - Komandna ručica: 2,8 m/s².
 - Prihvatna cev: 2,6 m/s²

Navedene zvuk i vibracione vrednosti su izmerene prema normiranom kontrolnom postupku i mogu da se koriste kod poređenja električnih uređaja. U zavisnosti od načina rada, vrednosti faktičkih zvuk i vibracija koje se javljaju mogu da odstupaju od ovde navedenih vrednosti. Navedene vrednosti zvuk i vibracija mogu biti upotrebljene za početnu procenu zvuk i vibracionog opterećenja. Faktičko zvuk i vibraciono opterećenje koje se javlja mora biti uzeto u obzir. Pritom se u obzir može uzeti i vreme u kome je električni uređaj isključen, kao i vreme u kome je isti uključen, ali radi bez opterećenja.

Informacije o ispunjavanju smernice za poslodavce Vibracije 2002/44/EG navedene su na www.stihl.com/vib.

21.8 REACH

REACH je oznaka za propis EU u vezi sa registracijom, procenom i dozvolom za upotrebu hemikalija.

Više informacija u vezi sa ispunjavanjem propisa REACH na www.stihl.com/reach.

22 Kombinacije vodilica i lanaca testere

22.1 Motorne testere STIHL MSA 300.0, MSA 300.0 C

Podela	Debljina pogonske karike/širina žleba	Dužina	Vodilica	Broj zubaca skretne zvezde	Broj pogonskih karika	Lanac testere
.325"	1,3 mm	35 cm	Rollomatic E / Light 04	10	60 67 74 81	23 RD3 Pro (tip 3696) 23 RM Pro (tip 3693) 23 RM3 Pro (tip 3695) 23 RS Pro (tip 3690) 23 RS3 Pro (tip 3694)
		40 cm				
		45 cm				
		50 cm				
		40 cm	Duromatic E / Strong S	-	67	

Dužina reza jedne vodilice zavisi od korišćene motorne testere i lanca. Faktička dužina reza jedne vodilice može da bude manja od navedene dužine.

23 Rezervni delovi i pribor

23.1 Rezervni delovi i pribor

STIHL Ovi simboli označavaju originalne rezervne delove STIHL i originalni pribor STIHL.

STIHL preporučuje upotrebu originalnih rezervnih delova STIHL i originalnog pribora STIHL.

I pored stalnog nadzora tržišta, STIHL ne može da proceni rezervne delove i pribor drugih proizvođača u smislu pouzdanosti, sigurnosti i pogodnosti, tako da STIHL ne može jamčiti ni za njihovo korišćenje.

Originalni rezervni delovi STIHL i originalni pribor STIHL dostupni su kod specijalizovanog prodavca STIHL.

24 Zbrinjavanje

24.1 Zbrinjavanje motorne testere i aku-baterije

Informacije u vezi sa zbrinjavanjem možete dobiti kod lokalne uprave ili kod specijalizovanog prodavca STIHL.

Nepropisno zbrinjavanje može da bude štetno po zdravlje i da zagađuje životnu sredinu.

- ▶ Pošaljite STIHL proizvode, uključujući ambalažu, na odgovarajuće sabirno mesto za reciklažu u skladu sa lokalnim propisima.
- ▶ Ne bacajte u kućno smeće.

25 EU izjava o usaglašenosti

25.1 Motorne testere STIHL MSA 300.0, MSA 300.0 C

ANDREAS STIHL AG & Co. KG
Badstraße 115
D-71336 Waiblingen

Nemačka

- izjavljuje pod punom odgovornošću, da
- Vrsta konstrukcije: Akumulatorska motorna testera
 - Fabrička marka: STIHL
 - Tip: MSA 300.0, identifikacija serije: MA02
 - Tip: MSA 300.0 C, identifikacija serije: MA02

odgovara merodavnim odredbama u smernicama 2011/65/EU, 2006/42/EG, 2014/30/EU i 2000/14/EG, i da je proizvod razvijen i proizveden u saglasnosti sa sledećim normama koje su važeće prema datumu proizvodnje: EN 55014-1, EN 55014-2, EN 62841-1 i EN 62841-4-1.

EG sertifikiranje prototipa prema smernici 2006/42/EG, član 12.3(b) je sprovedeno kod: VDE Prüf- u. Zertifizierungsinstitut (NB 0366), Merianstraße 28, 63069 Offenbach, Nemačka – Broj sertifikata: 40053950

Prilikom utvrđivanja izmerenog i garantovanog nivoa snage zvuka postupano je prema smernici 2000/14/EG, dodatak V.

MSA 300.0, MSA 300.0 C

- Izmereni nivo snage zvuka: 107 dB(A)
- Garantovani nivo snage zvuka: 109 dB(A)

Za tehničku dokumentaciju zadužen je ANDREAS STIHL AG & Co. KG Produktzulasung.

Godina proizvodnje, zemlja proizvodnje i broj mašine navedeni su na motornoj testeri.

Waiblingen, 1.8.2022

ANDREAS STIHL AG & Co. KG

po ovlašćenju 

Robert Olma, Vice President, Regulatory Affairs & Global Governmental Relations

26 UKCA Izjava proizvođača o usaglašenosti

26.1 Motorne testere STIHL MSA 300.0, MSA 300.0 C

**UK
CA**

ANDREAS STIHL AG & Co. KG
Badstraße 115
D-71336 Waiblingen

Nemačka

- izjavljuje pod punom odgovornošću, da
- Vrsta konstrukcije: Akumulatorska motorna testera
 - Fabrička marka: STIHL
 - Tip: MSA 300.0, identifikacija serije: MA02
 - Tip: MSA 300.0 C, identifikacija serije: MA02

odgovara relevantnim odredbama britanskih propisa The Restriction of the Use of Certain Hazardous Substances in Electrical and Electronic Equipment Regulations 2012, Supply of Machinery (Safety) Regulations 2008, Electromagnetic Compatibility Regulations 2016 i Noise Emission in the Environment by Equipment for use Out-

doors Regulations 2001 i da je proizvod razvijen i proizveden u saglasnosti sa verzijama sledećih standarda koje su važeće prema datumu proizvodnje: EN 55014-1, EN 55014-2, EN 62841-1 i EN 62841-4-1.

Ispitivanje prototipa je sprovedeno kod: Intertek Testing & Certification Ltd, Academy Place, 1 – 9 Brook Street, Brentwood Essex, CM14 5NQ, Ujedinjeno Kraljevstvo
– Broj sertifikata: UK-MCR-0058

Za utvrđivanje izmerenog i garantovanog nivoa zvučne snage primenjena je uredba Ujedinjenog Kraljevstva Noise Emission in the Environment by Equipment for use Outdoors Regulations 2001, Schedule 8.

MSA 300.0, MSA 300.0 C

- Izmereni nivo snage zvuka: 107 dB(A)
- Garantovani nivo snage zvuka: 109 dB(A)

Za tehničku dokumentaciju zadužen je ANDREAS STIHL AG & Co. KG.

Godina proizvodnje, zemlja proizvodnje i broj mašine navedeni su na motornoj tester.

Waiblingen, 1.8.2022

ANDREAS STIHL AG & Co. KG

po ovlašćenju



Robert Olma, Vice President, Regulatory Affairs & Global Governmental Relations

27 Opšte sigurnosne napomene za električne alate

27.1 Uvod

U ovom poglavlju su navedene opšte sigurnosne napomene prema formulaciji standarda EN/IEC 62841 za ručno vođene električne alate sa motorom.

STIHL mora da odštampa ove tekstove.

Sigurnosne napomene navedene pod "Električna sigurnost" za sprečavanje strujnog udara nisu primenjive kod akumulatorskih proizvoda STIHL.



UPOZORENJE

- **Pročitajte sve sigurnosne napomene, uputstva, ilustracije, tehničke podatke kojima je opremljen ovaj električni alat.** Propusti u državanju sledećih uputstava mogu dovesti do strujnog udara, požara i/ili teških povreda. **Sve sigurnosne napomene i uputstva treba sačuvati za ubuduće.**

U sigurnosnim napomenama se koristi izraz "električni alat", koji se odnosi na električne alate sa mrežnim napajanjem (sa mrežnim provodnikom) i na električne alate sa aku-baterijama (bez mrežnog provodnika).

27.2 Bezbednost na radnom mestu

- a) **Radna oblast treba da bude čista i dobro osvetljena.** Nered ili loša osvetljenost radne oblasti mogu dovesti do nezgoda.
- b) **Nemojte koristiti električne alate u okolini gde postoji opasnost od eksplozije, gde se nalaze zapaljive tečnosti, gasovi ili prahovi.** Električni alati stvaraju varnice koje mogu zapaliti prah ili isparenja.
- c) **U toku upotrebe električnih alata držite podalje decu i ostale osobe.** Skretanje pažnje može dovesti do gubitka kontrole nad električnim alatom.

27.3 Električna bezbednost

- a) **Utikač električnog alata mora odgovarati utičnici. Utikač se ne sme menjati na nijedan način. Nemojte koristiti utikač sa adapterom zajedno sa uzemljenim električnim alatima.** Neizmenjeni utikači i odgovarajuće utičnice smanjuju opasnost od strujnog udara.
- b) **Izbegavajte dodire tela sa uzemljenim površinama kao što su cevi, peći, šporeti i frižideri.** Uzemljenje vašeg tela dovodi do povećane opasnosti od strujnog udara.
- c) **Električne alate držite dalje od kiše i vlage.** Prodiranje vode u električni alat dovodi do povećane opasnost od strujnog udara.
- d) **Nemojte zloupotrebjavati priključni kabl. Nikada nemojte koristiti priključni kabl za nošenje i povlačenje, ili da biste izvukli utikač električnog alata. Priključni kabl držite dalje od toplote, ulja, oštih ivica i od pokretnih delova.** Oštećeni ili umršeni priključni kablovi povećavaju opasnost od strujnog udara.
- e) **Kod upotrebe električnog alata na otvorenom, koristite samo produžne kablove koji su**

predviđeni za upotrebu na otvorenom. Upotreba produžnih kablova koji su predviđeni za upotrebu na otvorenom smanjuje opasnost od strujnog udara.

- f) **Ako upotreba električnog alata u vlažnoj okolini ne može biti izbegnuta, koristite zaštitnu sklopku za struju greške.** Upotreba zaštitne sklopke za struju greške smanjuje opasnost od strujnog udara.

27.4 Bezbednost osoba

- a) **Električnim alatom radite pažljivo, promišljeno i obazrivo. Nemojte koristiti električne alate kada ste umorni ili pod dejstvom droge, alkohola ili lekova.** Trenutak nepažnje kod upotrebe električnih alata može dovesti do ozbiljnih povreda.
- b) **Nosite ličnu zaštitnu opremu i uvek zaštitne naočare.** Nošenjem lične zaštitne opreme, radnice maske protiv prašine, sigurnosnih cipela otpornih na klizanje, zaštitne kacige ili zaštite sluha, a u zavisnosti od načina primene električnog alata, smanjuje se opasnost od povreda.
- c) **Izbegnite nenamerno uključivanje. Proverite da li je električni alat isključen, pre nego što priključite napajanje struje ili aku-bateriju, i pre nego što uzmete ili ponese alat.** Do nezgoda može doći ako vam se pri nošenju električnog alata prst nalazi na prekidaču ili ako uključeni električni alat priključite na napajanje strujom.
- d) **Pre nego što uključite električni alat, odstranite alate za podešavanje i ključeve za zavrtnje.** Alat ili ključ na rotirajućem delu električnog alata može dovesti do povreda.
- e) **Izbegnite neuobičajene položaje tela. Pobrinite se za siguran položaj i zadržite ravnotežu u svakom trenutku.** Tako je moguća bolja kontrola električnog alata u neočekivanim situacijama.
- f) **Nosite odgovarajuću odeću. Nemojte nositi široku odeću ili nakit. Kosu i odeću držite dalje od pokretnih delova.** Labava odeća, nakit ili dugačka kosa mogu biti zahvaćeni pokretnim delovima.
- g) **Ako je moguća ugradnja sistema za usisavanje i prikupljanje prašine, isti trebaju biti priključeni i ispravno korišteni.** Upotreba usisivača smanjuje opasnosti od prašine.
- h) **Nemojte se zavaravati lažnom sigurnošću i nemojte zanemarivati sigurnosne propise za električne alate čak i ako ste nakon višestru-**

kog korišćenja upoznati s električnim alatom. Nepromišljenost može da dovede do teških povreda u deliću sekunde.

27.5 Upotreba i čuvanje električnog alata

- a) **Ne preopterećujte električni alat. Za rad koristite odgovarajući električni alat.** Odgovarajućim električnim alatom radite bolje i sigurnije u datom slučaju primene.
- b) **Nemojte koristiti električni alat sa pokvarenim prekidačem.** Električni alat koji se ne može uključiti ili isključiti je opasan i mora da bude popravljen.
- c) **Pre podešavanja uređaja, zamene delova dogradnog alata ili odlaganja električnog alata, izvucite utikač iz utičnice i/ili izvadite aku-bateriju koja može da se izvadi.** Ova mera predostrožnosti sprečava nenamerno startovanje električnog alata.
- d) **Električne alate koji se ne koriste čuvajte dalje od domašaja dece. Nemojte dozvoliti da električni alat koriste osobe koja nisu upućene u njegovu upotrebu ili koje nisu pročitale ova uputstva za upotrebu.** Električni alati su opasni kada ih koriste neiskusne osobe.
- e) **Brižljivo održavajte električne alate i dogradni alat. Kontrolišite da li pokretni delovi rade besprekorno i bez zaglavljivanja, da li su delovi slomljeni ili oštećeni tako da utiču na funkcionalnost električnog alata. Oštećene delove dajte na popravku pre dalje upotrebe električnog alata.** Uzrok mnogih nezgoda je u lošem održavanju električnog alata.
- f) **Rezne alate držite čiste i naoštrene.** Brižljivo održavani rezni alati sa oštrim sečivima zaglavljuju se ređe i njima se lakše radi.
- g) **Električni alat, dogradni alat, dogradne alate itd. koristite uvek prema ovim uputstvima. Pritom vodite računa o radnim uslovima i o poslu koji treba izvesti.** Upotreba električnih alata za namene različite od predviđenih može dovesti do opasnih situacija.
- h) **Držači i prihvatne površine moraju biti suvi, čisti i bez tragova ulja i masnoće.** Klizavi držači i prihvatne površine ne dozvoljavaju siguran rad i kontrolu nad električnim alatom u nepredvidivim situacijama.

27.6 Upotreba i čuvanje akumulatorskog alata

- Aku-baterije puniti samo punjačima koje je preporučio proizvođač.** Kod punjača predviđenih za određeni tip aku-baterija postoji opasnost od požara ukoliko se koristi sa drugim aku-baterijama.
- Za električne alate koristite samo aku-baterije koje su predviđene za njih.** Upotreba drugih aku-baterija može dovesti do povreda i opasnosti od požara.
- Aku-bateriju koju ne koristite držite dalje od spajalica, kovanog novca, ključeva, eksera, zavrtnja i ostalih malih metalnih predmeta koji mogu izazvati premošćivanje kontakata.** Kratki spoj između kontakata aku-baterije može dovesti do opekotina ili vatre.
- Kod pogrešne upotrebe moguće je isticanje tečnosti iz aku-baterije. Izbegavajte kontakt s tom tečnošću. Prilikom slučajnog kontakta isperite vodom. U slučaju da tečnost dospe u oči, dodatno potražite lekarsku pomoć.** Tečnost koja je istekla može da izazove nadraženost kože ili opekotine.
- Nemojte koristiti oštećenu ili izmenjenu aku-bateriju.** Oštećene ili izmenjene aku-baterije mogu da se ponašaju nepredvidivo i da izazovu vatru, eksploziju ili opasnost od povreda.
- Aku-baterije ne izlažite vatri ili previsokim temperaturama.** Vatra ili temperature iznad 130 °C (265 °F) mogu da izazovu eksploziju.
- Sledite uputstva za punjenje i nemojte puniti aku-bateriju ili akumulatorski alat van temperaturnog opsega koji je naveden u uputstvu za upotrebu.** Pogrešno punjenje ili punjenje van dozvoljenog temperaturnog opsega može da uništi aku-bateriju i da poveća opasnost od požara.

27.7 Servis

- Električni alat dajte na popravku samo kvalifikovanim i stručnim osobama koje će koristiti samo originalne rezervne delove.** Tako će električni alat biti održavan u stanju koje je sigurno za rad.
- Nikada nemojte održavati oštećenje aku-baterije.** Kompletno održavanje aku-baterija treba da uradi samo proizvođač ili ovlašćeni servisni centri.

27.8 Sigurnosne napomene za lančane testere

Opšte sigurnosne napomene za lančane testere

- Kod uključene testere sve delove tela držite dalje od lanca testere. Pre startovanja testere uverite se da lanac testere ništa ne dodiruje.** Trenutak nepažnje kod radova sa lančanim testerama može dovesti do toga da odeća ili delovi tela budu zahvaćeni lancem testere.
- Lančanu testeru držite uvek desnom rukom na zadnjem držaču i levom rukom na prednjem držaču.** Držanje lančane testere obrnutim rasporedom ruku povećava opasnost od povreda i zato se ne sme primenjivati.
- Motornu testeru držite samo za izolovane površine ručke, jer lanac testere može da udari u skrivene električne vodove.** Kontakt lanca testere i vodova pod naponom može da dovede pod napon metalne delove uređaja i da izazove strujni udar.
- Nosite zaštitu za oči. Preporučljiva je upotreba i druge zaštitne opreme za sluh, glavu, ruke, noge i stopala.** Odgovarajuća zaštitna odeća smanjuje opasnost od povreda usled odbačenih opiljaka ili slučajnog dodira lanca testere.
- Nemojte raditi s lančanom testerom stojeći na drvetu, merdevinama, krovu ili na nestabilnoj površini.** Upotreba na taj način dovodi do opasnosti od povreda.
- Uvek se pobrinite za siguran položaj i koristite lančanu testeru samo kada stojite na čvrstoj, sigurnoj i ravnoj podlozi.** Klizava podloga ili nestabilne površine za stajanje mogu da izazovu gubitak kontrole nad lančanom testerom.
- Kod rezanja grana koje se nalaze u napregnutom položaju računajte da se iste mogu pokrenuti principom opruge.** Kad se napregnute u drvetu oslobodi, javlja se opasnost da oslobođena grana pogodi opslužioaca i/ili da stavi lančanu testeru van kontrole.
- Budite posebno pažljivi kada režete mladice i mlado drveće.** Tanak materijal može da se zaglavi u lancu testere i da vas udari ili izbaci iz ravnoteže.
- Lančanu testeru nosite držeći je za prednji držač, uvek isključenu i sa lancem okrenutim dalje od tela.** Kod prevoženja ili skladištenja lančane testere uvek navucite zaštitnu navliaku. Pažljivim radom s lančanom teste-

rom smanjuje se verovatnoća slučajnog dodira sa lancem testere u pokretu.

- j) **Pridržavajte se uputstava za podmazivanje, za zategnutost lanca i za zamenu vodilice i lanca testere.** Nepropropisno zategnuti ili podmazani lanac testere može da pukne ili da poveća opasnost od povratnog udara.
- k) **Testerišite samo drvo. Nemojte koristiti lančanu testeru za radove za koje nije predviđena. Primer: Nemojte koristiti lančanu testeru za testerisanje metala, plastike i zidnih ili građevinskih materijala koji nisu od drveta.** Nenamenska upotreba lančane testere može dovesti do opasnih situacija.
- l) **Nemojte pokušavati da oborite drvo pre nego što razumete rizike i njihovo izbegavanje.** Kod obaranja drveća može da dođe do povreda opslužioca ili prisutnih osoba.
- m) **Pridržavajte se svih uputstava kada lančanu testeru čistite od nakupljenog materijala, prilikom skladištenja ili obavljanja radova na održavanju. Obavezno isključite prekidač i izvadite bateriju.** Neočekivani rad motorne testere tokom uklanjanja nakupina materijala ili tokom održavanja može prouzrokovati ozbiljne povrede.

prstima. Telo i ruke držite u položaju u kome možete prihvatiti sile povratnog udara. Ukoliko preduzme odgovarajuće mere, korisnik može da savlada sile povratnog udara. Nikad ne ispuštajte lančanu testeru.

- b) **Izbegavajte neprirodne položaje tela i ne testerišite iznad visine ramena.** Na taj način se sprečava nenamerni dodir sa vrhom vodilice i postiže bolja kontrola lančane testere u neočekivanim situacijama.
- c) **Uvek koristite rezervne vodilice i lance koje je propisao proizvođač.** Pogrešne rezervne vodilice i lanci mogu dovesti do pucanja lanca i/ili do povratnog udara.
- d) **Pridržavajte se uputstava proizvođača za oštrenje i održavanja lanca testere.** Suviše niski graničnici dubine povećavaju sklonost ka povratnom udaru.

27.9 Uzroci i izbegavanje povratnog udara

Povratni udar može da se javi kada vrh vodilice dodirne neki predmet ili kada se drvo savije i lanac testere zaglavi u rezu.

Dodir sa vrhom vodilice u nekim slučajevima može da dovede do neočekivane reakcione sile usmerene prema nazad, koja odbacuje vodilicu nagore i u pravcu rukovaoca.

Zaglavljivanje lanca testere na gornjoj ivici vodilice može trenutno da odbaci vodilicu u pravcu rukovaoca.

Svaka od ovih sila reakcije može dovesti do gubitka kontrole nad testerom i do teških povreda. Nemojte se oslanjati isključivo na sigurnosne mehanizme kojim je opremljena ova lančana testera. Kao korisnik lančane testere trebalo bi da preduzmete razne mere, kako biste radili bez nezgoda i povreda.

Povratni udar je posledica pogrešne ili nepravilne primene lančane testere. On se može sprečiti odgovarajućim merama predostrožnosti na sledeći način:

- a) **Držite testeru obema rukama čvrsto, pritom obuhvativši ručke lančane testere palcem i**

www.stihl.com



0458-009-9001-A



0458-009-9001-A